盛京時報

陰曆乙亥三月十一日
昭和十年四月十三日
西曆一千九百三十五年

本報價目本埠每份每月一圓二角(國幣) 外埠郵費在內每份每月一圓三角(國幣) 零售每份五分(國幣)
廣告刊費五號字每行十三字一日一圓(國幣)長期另議
發行人 染谷保藏
編輯人 菊池貞二
印刷人 東軍光明
發行所 奉天隅田町九番地 盛京時報社
電話(編輯部)(日)三二八二番 (營業部)(日)二〇二二番 營業部(滿)四一六八號
振替口座奉天一一三〇番
各埠支社 新京八島通三二 哈爾濱二道街一三 大連染町二番地 大阪北區堂島濱通一

東京學生團二萬人 大提燈遊行會

至行宮嵩呼萬歲搖動天地

【東京十一日電】奉迎皇帝陛下之都下男子中等學校、實業學校學生、青年團、青年訓練所生、二萬人之大提燈會行進、十一日午後七時、在靖國神社境內、日比谷、芝公園、明治神宮外苑之四處、各集合五千名、音樂隊在先頭、作四列縱隊之長蛇、各至赤坂離宮前、三呼皇帝萬歲、九時解散、【又電】皇帝陛下、對於十一日夜東京市二萬餘之男子中等學生、青年訓練所學生之大提燈遊行、集合於行宮前、高呼滿洲國萬歲以相奉迎、陛下立於露台、約二十分鐘、對於此輩青年之奉迎、甚爲感激、

今日之御日程

【東京十二日電】皇帝陛下駐蹕東京第八日、(十三日)之日程如左、
一、午前十時、駕臨湯島聖堂、
一、午前十時三十分、駕臨衛戍病院、

皇祖母之忌辰 陛下御停止公事

【東京十二日電】陛下御駕在京第七日之十二日、爲日本皇帝陛下皇祖母之忌日、故陛下本日停止外出及接見等、在離宮內遙拜後、豫定終日休養、只觀覽宮內省圖書室所藏之舊抄本七八軸、宋版本二百餘冊、隨員以個人資格、訪問友人、參觀各處、

毛大司教謹話

【東京十一日電】羅馬教日本使節毛羅瑪列拉大司教、謹談如次、
得拜謁皇帝陛下之光榮、爲全天理教徒之喜、滿洲國與羅馬天理教法王廳、現在結合友誼、關於滿洲國之儼然存在、及其飛躍的發展、屢由在新京之卞斯貝司教聞知、不勝欣喜、目下法王廳、亦與日本同樣、爲使公式之使節、常住於滿洲國、進行具體的準備中、諒近將實現、想此後宗教的親善、益加濃厚、日本天理教教徒、爲天皇陛下赤子、而滿洲國之天理教教徒、爲皇帝陛下之忠誠赤子、於光榮拜謁之際、賜以種種可感激之御言、又御態度寬容、言辭英邁、實深感激、

山縣式部官謹話

【東京十一日電】爲接伴員之一人、十一日皇帝陛下參拜多摩御陵時、得扈從之山縣式部官、本日午後、謹談如左、
今日天氣、非常良好、故可遙望富士山、沿線武藏野之風景、櫻花及新綠之美、實甚美觀、拜聞皇帝陛下、謂自身飽覽秀色之滿足語、沿途到處、依然奉迎者多、今日見有幼童持五色旗奉迎、及耕農暫止耕作、合唱奉迎等熱誠之光景、爲日滿親善之縮圖、我等一同感激、參拜多摩陵之皇帝陛下之英姿、極爲恭嚴爽麗、參拜後、在御休所熱心聽田邊諸陵頭之關於日本國御陵之說明、

列總領事謹話

【東京十一日電】薩國總領事列恩奚古沿厦氏、十一日午前十時三十分、在離宮蒙賜見退出後、有如左之感激語、
自御駕來訪、希望賜謁、經丁公使上奏、尤其感慨甚深者、恭待不久、皇帝陛下即駕臨之間、賜以握手之禮、關於我國大總統之消息、有所下問、並述說對薩國在列國之先、承認滿洲國、歡喜之旨後、謂會見貴國人、以此次爲最初、並希望將來修交、余當即奉答電告本國政府、謁見後、以得拜覲天顏、甚爲感激、將來滿薩兩國國交更加向上、

對傷病將士 將下賜果子金

【東京十二日電】皇帝陛下將于十三日訪問第一衛戍病院、慰問爲滿洲建國、維持治安、名譽傷病將士、而對收容於各衛戍病院中之將士約八百名、拜聞有下賜以金銀之御內意、故一同感激、

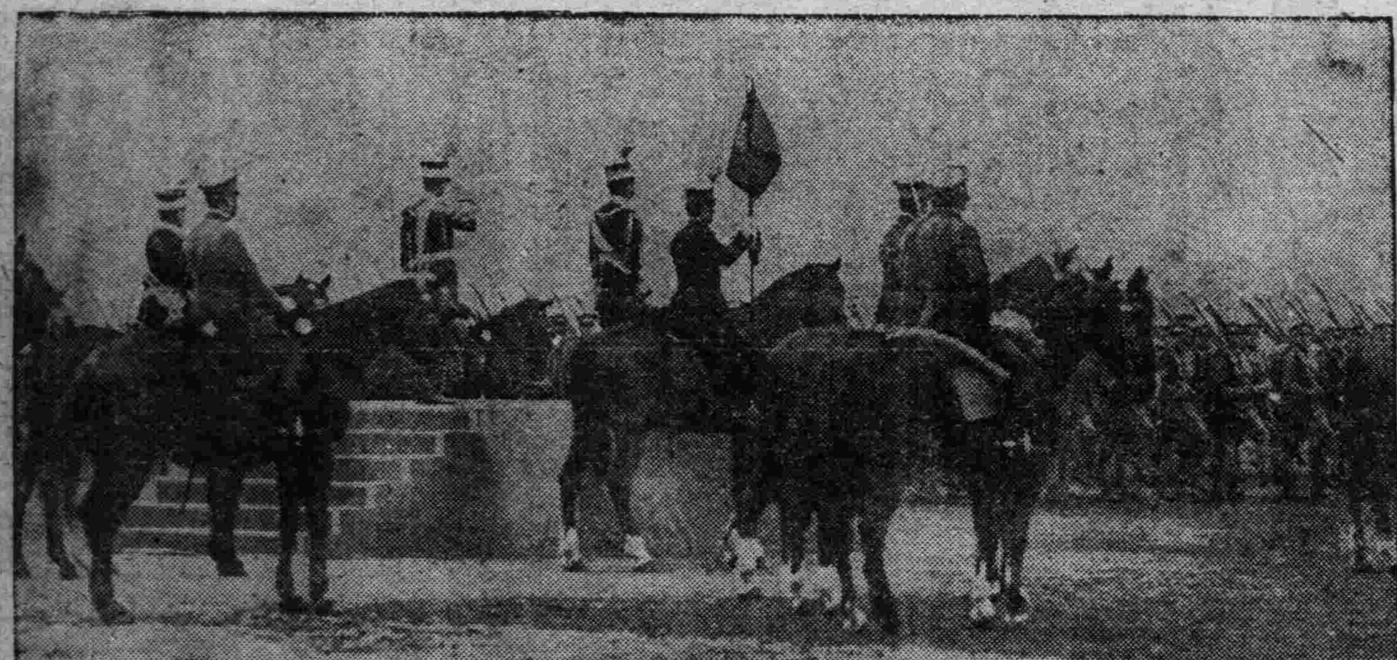

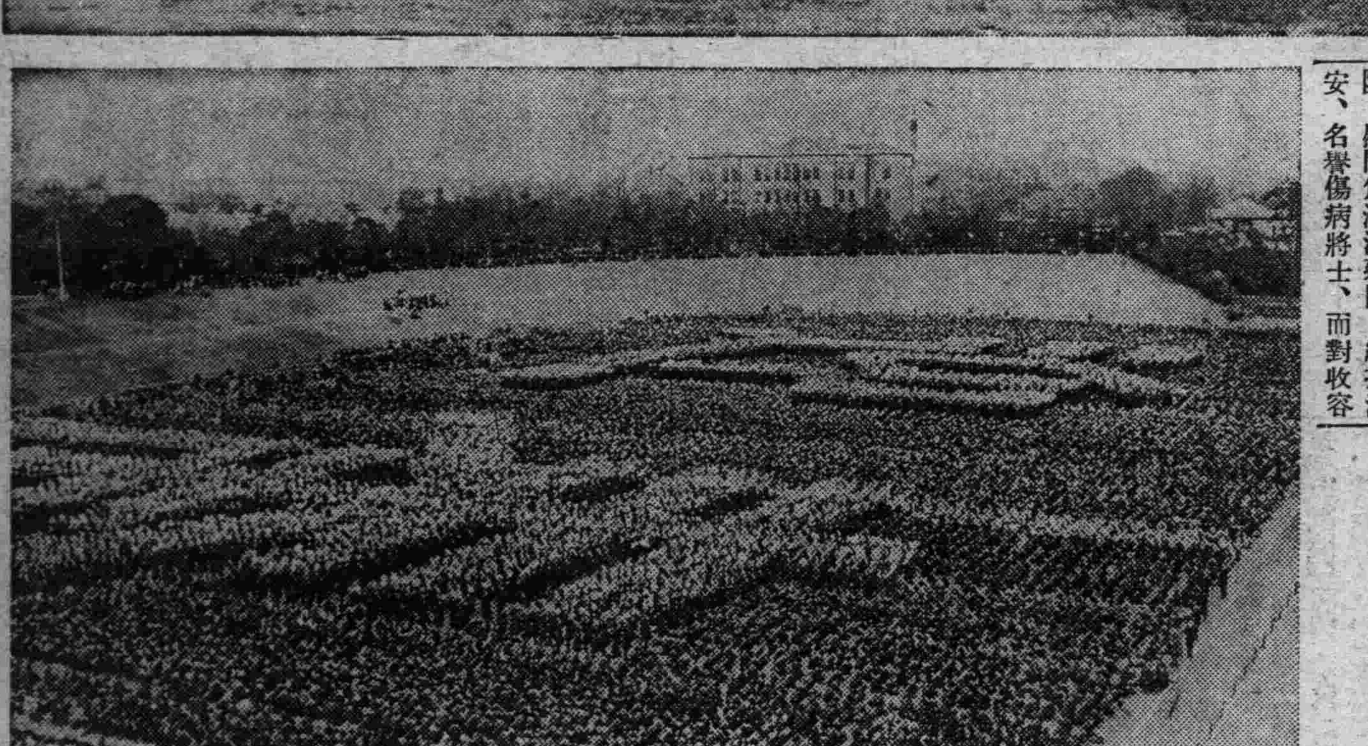

寫眞說明

(自右而左下)
牛塚東京市長朗讀奉迎文
御觀覽歌舞伎之皇帝陛下
特命近衛師團觀兵式御觀分列式 (左)我國皇帝陛下 (右)日本皇帝陛下
東京女子中等學校聯合會主辦下之滿日女學生三萬人國歌齊唱奉迎會、在神宮競技場舉行、寫眞係以參加者作「奉迎」兩字、

本日三大張半

破傷風 瘋疹 免費奉送
井筒飯店
奉天日站市場正街

橫濱正金銀行奉天支店
一、資本金 一億圓(全額拂込濟)
一、積立金 一億二千五百八十萬元
營業種目 金、鈔票並國幣勘定諸豫金、貨付、割引送金、荷爲替、其他一般銀行業務、
奉天大廣場
代表電話四九一一番
支配人社宅 二三五七番
支配人代理社宅 三四〇九番
本支店 橫濱(本店)東京、東京丸ノ內 名古屋、大阪、神戶、門司、長崎(以上內地)
出張所 大連(關東州)新京、哈爾濱、營口(以上滿洲國) 北平、天津、青島、上海、漢口、(香港、廣東以上支部)其他世界各國樞要都市

康爾盧製 黑金剛
【主治】●男子手足麻木腰腿肚疼 ●遺精小腸疝氣寒積食積 ●子女經血不調赤白帶下 血山崩漏久不生育等症
經售處 (奉天) 小西關祠堂大生藥房 工業區雲程藥房 大西關大街同德藥房 大西邊門外寶康藥房 小南門裏蔭華藥房 大西城內四平街普克德藥房 城內四平街美利時表店 電車路東北藥房 北市場萬國藥房 大西關泰山玉 (外埠) 公主嶺河北三合德藥店 新京三道街中西藥房 熊岳北門裏新泰興藥房 南滿線大石橋衛生藥房 南滿線瓦房店康德記藥店 鐵嶺縣和發久藥店 千金寨縣署街信仁堂 遼陽北門裏義和堂 四平街南天德堂藥店 吉林河南街中西藥房 安東濟堂兄弟藥房 遼陽北門裏東英藥房 營口馬市街洪春堂 安東中富街東益增 安東中富街弟兄藥房
【定價每帖國幣壹圓整】
總發行所 奉天大西關啓宇里康爾盧三九

鳴謝 三井貨險 安平房險 太平 賠償保欵之迅速
敝號年前羅遭火災貨物樓房被焚一空幸在安平保有火險經該三井太平行調查清楚當將保欵如數賠償足見該行信用昭著敝號感激之餘特此登報鳴謝
奉天志雲翔啓

大招募熟練送報人
一、資格 須有熟練送報之能力年齡以在二十歲以上至三十歲者爲合格
二、薪金 報酬從優歡迎本人來所面談
奉天平安通七 滿洲日報專賣所 電話六九四六番

崔大光緊要啟事
先兄崔瑞亭在蓋平東關經營永泉盛因賠累過鉅于去年五月節宣告歇業所有一切債務及各事業經先兄及敝人當時破產償還清楚唯家兄疾病死亡所有錢條借據及保條如有流失外人之手或未收回者概行作廢不負責任特此聲明

西安縣第七區警察署外勤署員劉助署長辦理公務尅盡厥職過商農各界人士有事時均以和藹之態度對待但是巖岸自立公不涉私勤尤稱職若劉署員可謂警界之模範人民之表率也
西安二道河子鎮商農各界恭頌

謀職業的出發點唯一方針 快學 打字或簿記
因爲全是現代急需的人材 盼望青年男女們呀！趕快解決你的生活問題吧！凡有高小以上程度均可入學四個月畢業成績優良者本校代爲介紹職業、千載一時之良機幸勿錯過耳
打字科 打字、公文、日語、尺牘、
簿記科 記賬、原理、公文、日語、
備有男女生宿舍 函索簡章附郵票二分即寄 滿電話四五〇七號
奉天中街皮行胡同 華英打字學校啓

特設
奉天大南門裡工部衛門胡同 奉天日語研究會啓
一、招生 每月廿五日開課招入各班 一律精通滿語日人懇切教導
一、講師宿舍 會內備有潔淨宿舍膳食方便
一、夜班 星期班 ▲爲各機關職員及商工各界人士並學生諸君特設此兩班以便研究
派赴教授 ▲各職關團体及學校等或不得至會各界人士依此研究爲便
繙譯文件 ▲應需日滿譯文契約等並各界交涉商談等類
派赴譯員 ▲簡易迅速派赴面議
簡章函索付郵票一分即寄

中國銀行股東公鑒本行二十三年份股息業經釐定於四月五日開始照付住居上海股東請向本行信託部或各辦事處住居外埠股東請向本行所屬各分支行辦事處各持憑舊股票所附之息摺或持憑新股票向各該處洽取可也
中國銀行啓

注意 請看協和醬園開幕廣告
滿洲健國首新京人烟稠密百業繁興本園爲振興實業起見不惜巨資在新京東四馬路創設協和醬園聘南北超等技術專造南式衛生醬油浙紹腐乳精製北平黃醬甜面醬什錦醬菜包瓜黑菜桂花糖蒜蘿蔔八寶小菜佛手疙疸甜醬白菜以及厨中應用醬品菜類味美適口批發零售應有盡有諸君旅行携帶餽送堪稱美品敝園今擇於陽歷四月十一日陰歷三月初九日正式開幕爲提倡營業優待主顧起見將諸貨一律大減價一星期務請各界諸君駕臨特別歡迎請嘗試之方知非謬也恐未週知特此廣告
設市內東四馬路東頭 協和醬園謹啓 自働電話六五八五番

本報撫順分社啓事
逕啓者本報爲擴充銷路靈通消息起見特委韓俊劍君爲本分社記者專事擔任採訪新聞推銷報紙事宜在此初任伊始恐未週知合函聲明以昭鄭重此啓
盛京時報撫順總分社 社長王德興啓

日本墨水代表品
アテナインキ
【雅典墨水】
之！
不散不暈 四月生彩
希向近處文具店購買爲荷

丸善墨汁
似磨下最佳漢墨之汁

鳴謝商會代理肇泰保險公司賠償敏捷
啓者敝等樓房住戶山成玉等商號詎意日前失愼燒毀經奉天市商會保險部偕同該分公司經理調查屬實不數日即按損失賠償三千五百元手數捷簡異常迅速并無折扣敝等領欵之餘感戴莫銘特刊報端鳴謝
那讓忱 那品三 啓

斯特雷撒三國會議開幕

擁護國際條約神聖

將向國聯提訴

第一日交換一般的意見

【斯特雷撒十一日電】英法意三國之首相及外相一同參集之斯特雷撒會議、在世界注目中、於十一日午前午後舉行開會但已開會議之貝拉島、除代表以外、一切行人、禁止靠近、警戒極為嚴重、

【又電】斯特雷撒會議之第一日、三國代表、各披瀝其立場、交換一般意見完畢後、席上法國代表措摘希特勒之再軍備宣言、蹂躪國際條約之神聖、將事實及所信言明如左、一、如果容認如斯之行動、則國際條約、成為一片廢紙、而成為不合法、行為之結果、一、因在此次會議上、對希特勒之再軍備宣言、不以既成事實討論之、須尊以德國政府侵犯凡爾賽條約之事實為基礎、檢討時局、更提議提出理事會之建議草案堅請兩國代表支持、對以上法國代表之強硬主張、麥克首相、西門外相、主張穩健策、為徒持強硬態度進行之結果、反使德國政府激昂、結局對全般的安全保障、有不能確保德國政府參加之虞、自此見地、相傳斡旋、務使緩和決議案的字句、莫首相態度亦軟化、備說包含德國政府、有全般的協約案之頃向、但排擊凡爾賽條約之一方的廢棄者、英法意三國代表、均無異論、故結局在此次之會議、採擇擁護國際條約神聖之決議案、觀測定向聯盟理事會提出、

第一日會議後發表 公式聲明書

【斯特雷撒十一日電】斯特雷撒會議第一日終了後、午後八時、發表第一次公式聲明書其要旨如左、

英法意三國政府代表間之討論、十一日午前十一時在貝拉島城包羅梅宮殿音樂室、首由意大利莫索里尼司會之下開會、首由莫索里尼首相、致簡單之歡詞、繼由麥克唐納英首相、說明關于現下時局之英國政府外交之根本諸原則、更外相西門氏報告訪問柏林經過、特說明關于東歐羅迦諾協約案、並國際聯盟之德國政府之態度、當初關於此等諸問題、在英法意三國代表間、會交換意見、繼而關於會議今後之討論手續、具體案之起草完了會議於午後一時半散會、由午後二時續開、於夜之會議法國代表詳細說明關於德國政府實施之徵兵制度、向國際聯盟提訴之理由、繼而關于此事件、討議須講手續、討論至午後七時半終了、十二日午前十時、再行續開、

中常會議決議

【南京十一日電】中央黨部于今晨八時開第一六六次常務會議、出席汪兆銘葉楚傖等二十五人、由葉主席、決議案如後、(一)修正黨國旗製造使用條例第二條條文、並通過製售黨國旗商店管理辦法、(二)關于戴委員傳賢提請公葬石委員青陽及予子女教育費案、議決石委員公葬由國府議決實行、其子女教育費、由撫恤委員會辦理、(三)四月十二日清黨紀念推戴委員傳賢報告、

德態度強硬

倘不承認重整軍備 則不參加任何會議

【柏林十一日電】德國關於今日在斯特雷撒會議、舉國注目其趨勢、而政府之態度、頗為強硬、以為如果完全不容認德國之再軍備、則德國對今後所開之任何會議、聲明決不參加、

【又電】西門外相、今日在下院發表談話、對英國外交政策、雖有吐露、然不十分明顯、關于斯特雷撒會議、除有採訪性質外、首先應決定者、即是否尚可希圖與德國直接合作問題、英法意三國、對于此點、實為緊要問題、倘得共同立場、則一切問題、不難迎刃而解、惟意方之觀點、則以為月前最要問題、即為決定英法意三國之共同態度、此種態度、並無反對德國之意、不過為應付德國單方廢止凡爾賽條約之軍事條欵之意、凡對歐洲之全盤計劃、非待此問題解決後、不當加以考慮、

考察閩西金融

【福州十一日電】閩省府以本省匪類消滅、各地保甲、已次第舉辦、特派婁大鳳赴閩西長汀龍巖南平等處、考查金融狀況、以資救濟整理、

國際軍火貿易 國聯軍縮會辦理

【日內瓦十日電】國聯軍縮委員會、辦理國際軍火貿易事項、已得良好進步、討論特點為日本代表加入英國波蘭代表少數方面之報告書、日方已放棄其完全脫離之態度、

規定明日舉行紀念、除通令黨傳賢報告外、並由秘書處通知各機關、及在京全體中委、並中央工作同志一體參加、

北寧鉄路局 派技術員赴日

【南十一日電】北寧鐵路局為視察世界有名之日本鐵路之設施、向交通部請求允許、派技術員赴日中、最近得交通部之許可、於是該鐵路局、選廿六名之鐵道技術員、組織旅行團、再加鐵道部交通部視察團一行、於五月上旬、由上海渡日、該視察團一行、由北寧鐵路局長殷同氏率領、預定以三個月研究日本鐵道行政技術、

黃河水勢 日漸穩緩

【天津十一日電】黃河貫台堵口工程、以桃汎已過、日漸好轉、河務局昨日致函建設廳將柳堤及縷流工程延長後、情形更好、口門水勢甚緩、最深處尚不及二千公尺、

內閣審議會副會長 高橋允就職

【東京十二日電】岡田首相十二日午前九時十分、訪問高橋藏相、有如次之懇請、『此際請承諾就任內閣審議會副會長、』高橋藏相謂『若繼續康健、務行努力、』已承諾副會長之就任、因而兩者關於內閣審議會之具體化方針等、亦重行懇談、

冀省金庫盈虧

二月份不敷六十餘萬 三月上旬虧十七萬餘

天津訊云、河北省自裁撤消費稅後、收支不敷日甚、而取消雜稅實行後、省庫空虛益鉅、查財廳公布之三月上旬收支狀況、計二月底金庫結存不敷洋六十四萬八千五百二十三元六角、三月上旬、共收地糧稅捐及天津市解交減政節餘等項二十三萬六千一百三十四元八角四分、而本旬開支刻達五十萬零六千二百零三元二角八分、致不敷之數、增為八十二萬餘元幸向各縣政府墊解三十萬餘元、故省銀行代省庫所墊者、乃減為四十七萬餘元云、

前但澤主席 已逃往波蘭

但澤訊云、昨日選舉之結果國社黨大為失望、據最後數字、新議會各黨所佔之席數如下、國社黨四四、社會民主黨一二、中央黨九、日耳曼國民黨三、共產黨與波蘭各二、國社黨僅較上次增多四席耳、自一九三三年七月任但澤行政主席至一九三四年辭職之勞斯楓寧博士、今日逃離此間、大約乃赴波蘭、聞國社黨視之為叛徒擬加以不利、德宣傳部長高貝爾星期六演說時、曾稱國社黨無庸注意如勞氏其人者、蓋勞氏已作精神上之自殺也、

在德國與法意間

英將從中斡旋

英國對斯特雷撒會議之態度

【倫敦十一日電】英國政府十日午前、在全體閣員出席之下、開閣議會議、當茲斯特雷撒會議、迫在眉睫、以決定最後的國策、仍然在德國政府與法意兩國間、從中斡旋、為期待圓滿解決時局之方針、商議後、英國政府當局、陳述英法意三國政府間、已一致同意邀請德國政府參加此新的不侵略保証安全之機構、並宣告英國政府左列諸項之方針、

一、英法意三國政府、事實上已容認德國政府之再軍備、且均意見一致、邀請德國政府參加新的不侵略保証安全之機構、

一、英國政府為確立右項機構起見提倡召集、由德國蘇聯兩國為始、包含歐洲各國政府之國際會議、

一、英國政府視此斯特雷撒會議為未來國際會議之豫備會議故此次並無何等具體案提議

華參加國際博覽會

【南京十一日電】實業部積極籌備參加比利時國在本年四月至十月所舉行之國際博覽會、會向中央各機關及上海北平青島各處徵集中國年來建設成績圖表送部、聞該項圖表、現已裝箱送滬、以便啓運出國、

津公安局決試用 外勤女警察

天津訊云省會公安局錄用女警察一事、昨晨九時公安局舉行紀念週時、局長李俊襄氏、特當全體職員報告決定即試用外勤四名、內勤三四名外勤服務於東總兩站檢查所內、每所二名、輔助檢查形跡可疑女旅客、俾執行檢查方便、內勤酌派於各科、見習事務、內外勤女警察待遇、雖未決定、大約為生活關係、較男警少優云、

西陲宣化使署成立

【北平十一日電】西陲宣化使署駐平辦事處、昨日成立、羅桑楚臣兼處長、已就職、今日通知各機關、

奧將發生政變 舒史衝突

維也納訊云、奧國有發生新政潮可能、且將危及巴爾幹之和平、天主教衛鋒軍與國防軍間之情勢、日見緊張 此外國社黨與共產黨均在活躍中、衛備相機蠢動、衛鋒軍與國防軍間嫌視之主要原因、為欲推史泰漢堡親王充任監國一舉、衛鋒軍隸於總理舒斯尼格、與史氏之衛鋒軍向處於對立之地位近頃在若干城市中、雙方發生衝突、事態頗為嚴重、據傳舒氏頗有倦勤之意云、

又訊、七日奧國陸軍舉行檢閱典禮、由舒斯尼格總理致訓詞、希望奧國陸軍恪遵故杜爾夫斯總理之遺轍、即合力以爭取奧國獨立幸福及權利是也、

法比簽訂 貿易協定

巴黎訊云比幣貶值後比國貨物以法佛郎計算之、已較前為賤、故法國市場有比貨傾銷之虞、為預防起見、今日午後法比二國商部當局、經過甚友好性質之談判後、簽定一種妥協依此協定、輸入法國之比貨、苟無充分理由、其貨格不得較比幣未減值時為低、而輸入比國之法國貨物、其額量不得較前減少、此後比貨之輸入法國者、將以法佛郎計價云、

比京訊云法商長馬香度往比京磋商因比幣貶值所影響之法比貿易、今日已獲一成功之解決辦法、雙方簽訂一約、比國承認將運往法國市場之貨物、仍保持往日世界市場之價、同時法國亦放棄對比貨徵特別稅之計劃、此種協定消息傳出以後、比國政界與經濟界均如釋重負、因彼等恐法國眞實行所威嚇之保護手段、殊足打擊由貶值而得之利益、

美國中立政策

羅斯福之言明

拒絕參戰並財政的援助

【華盛頓十日電】美國政府決定堅持中立政策、據觀羅大總統之中立政策、包含如左諸項、

一、美國政府對於外國國際戰爭、嚴守中立、禁止美國市民參加任何交戰國軍、

一、對於任何交戰國、亦均拒絕財政的援助、

以上中立政策、豫想拋棄海軍自由政策、然而此點、尚非確實消息、與哈爾長官協議後之羅斯福大總統、對新聞記者發表云、

克拉克上院議員、九日在上院連名提出嚴正中立法案、主張停止向交戰國借欵、停止向交戰地之旅券查証、予不惜與以全幅的支持云云、

馬市長將謁汪

【南京十一日電】汪兆銘定明晨十時、在行政院接見新任南京市長馬超俊、及該府新任秘書長王漱芳、工務局長宋希岩、財務局長陸鑒强、聞馬等因就職伊始、對南京市政各端將分別請示、

永順塔窩兩處先後克復

湘省殘匪向龍山西竄

【沅陵十一日電】永順塔窩、同于八日克復、二十六師鍾光仁旅、進據永城、十六師所部跟進、李縱隊已進據塔窩、奪獲甚多、殘匪向龍山西竄、

【又電】湘黔路、自沅陵以上第三四五六各段、均已興工、隨測隨修、路基月底均可完成、

【又電】蕭賀殘匪、竄聚塔窩、固極頑抗、經中央軍逼近、已竄九宮坪一帶、陳渠珍師不日可進佔永順、永順新縣長、在王村設行署辦公、即日準備入城、

國民黨清黨紀念

【南京十一日電】明日為中國國民黨清黨紀念、中央黨部

時論

中國推行春耕運動(上)

南京民運會為提高農民農業知識。生產技能。於去年春季曾規定普及農事知識防治病蟲害等簡易實施辦法。通告各省市積極進行。除少數省市。以特殊原因未能舉辦外。大都努力奉行。獲得相當效果。據上月廿四日本報南京專電稱。中央民運會。以春耕時屆。特訂定領導農民從事春耕辦法。通令各省市黨部遵行。一。各級黨部應聯合農業行政機關。技術機關。及學校農人團體等。舉行普遍春耕運動。二。凡有農業及農人生產上一切問題。如選種。除蟲。施肥。栽植。耕耘。畜牧。造林。防治獸疫。改良農具。提倡各種副業。修治道路溝渠。農產品運輸販賣。倉儲合作等。皆可作運動對象。分宣傳及實際兩方相輔進行。

中國以農立國。農民約占人口總數百分之八十以上。農興則國家富强。農廢則國家衰弱。是吾國歷代天經地義的自然律。但自海禁大開。外力侵入之後。因農民墨守成規。罔知改良。生產未能增加。生活愈趨貧困。再加以頻年天災人禍。交相為患。遂使農業走到恐慌的路途。甚至主要民食轉仰給於外人。觀夫歷年農作物輸入量之日增。漏巵之滋鉅。能不寒心!設一旦巨變降臨。自給不足。外輸斷絕。其危險更何堪設想!

近年以來農村復興問題已為一般人所注意。自政府諸公。以至工商各界。幾乎全國都充滿了農村復興的空氣!復興計劃實現而著有成效者。雖屬不尠。但亟待舉辦者。也車載斗量。不可勝數。推行春耕運動。則為其中主要課題之一。不觀乎蘇聯革命後。在整個國民經濟建設計劃之下。積極的改革農業。因為第一屆五年計劃完成後。重工業基礎之確定。可供給農村經濟以多量復雜的機器。把全部農業向社會主義推進。而社會主義競賽突擊隊不僅盡力執行全部的播種綱領。而且竭其全部精力以爭取收穫質量之改善及收成率之提高。又如意大利自法西斯蒂黨執政以來。也迭次頒發農業改革令。故近年來農業經濟之發展。生產量的增加。生產質的改良。對於於消費量生產量的適應等。都已在各種統計上證明了。俄意的國體雖與吾國相異。然而彼之脫離危機漩渦走上復興之路的苦幹精神。也未始不可作為我之推行春耕運動的借鏡。

吾人認為值此農業經濟破產之秋。各地春荒頻傳之時擴大春耕運動。實為各地當局目前施政的唯一方針。語云。『一歲之計在於春』。『春耕夏耘。秋收冬藏』古有明訓。若春耕不利或失時。不但可以使秋收無望。而且足以引起社會之嚴重騷動!故吾國為了增加國家的生產和收入。調查對外貿易的不均衡。使農業者安居樂業。綏息社會騷動。舉國一致的推行春耕運動。實為當務之急!

近見報載。各地當局紛紛舉辦春耕運動。如浙江省政府建設廳之採購蠶子七十四萬張及棉種千担分發各縣江蘇全省之總動員浚河。江寧之定購優良桑苗六十萬株。貸放農民種植。農民銀行之舉辦青苗貸款。江西省政府之撥欵七十萬元。在贛南籌辦農貸。釐定土地。恢復春耕。山東省政府之頒發美棉種籽一百三十萬斤。交各縣合作社種植。河北省農田水利委員會之舉辦各縣鑿泉等。皆是農村復興的先聲。

關於我國煤油問題

日對美回答

已于十日手交駐日美使

【東京十一日電】滿洲國之煤油專賣制度、已於十日實施、關於此對去年十一月二十日駐日美國大使顧爾氏向日本提出之第三次抗議、外務省於十日晚、對顧爾大使手交第三次回答覺書、該回答覺書、與三月廿九日手交駐日英國大使之第三次回答覺書、大同小異、

韋作民由美返華

【南京十一日電】武昌華中大學校長韋作民、於去年一月應美國之邀請、赴美講學、頗使美國一般人士、對中國時局過去誤解、予以有力之破除、現韋氏於八日乘輪返滬、今日來京、將逗留一二日、即返鄂省

中日文化協會 現已成立

【南京十一日電】中日文化協會于上年十一月間、由戴傳賢等開始籌備、現已就緒、該會特于日前根據修正方案、請示中央直接指導成立、聞該會于今日奉到中央執委會命令、即行成立、

英國對華借欵

似未收成效

賈德幹公使已回平

【北平十一日電】上月中旬以來、與宋子文等歐美派、以對華借欵問題為中心、對華接近、暗中活躍之賈德幹氏駐華英國公使、因日本之明瞭態度、與蔣一派之不同意、未收何等具體的成効、十一日午前十時乘車由上海歸平、但對出迎記者之質問、一切閉口不語、頗為不樂、

日期對蘇振興貿易

駐蘇商務官谷川將歸國

【東京十二日電】廣田外相利用北鐵讓渡交涉之成立、日蘇間友好的雰圍氣、企圖確立兩國國交之恒久的平和、與蘇聯側為政治的折衝中、而因北鐵代償物品支付部分之受領、蘇聯調否國、近將來日、其結果由日本側向蘇聯流入莫大物資、兩國貿易、有急速增進之情勢、故利用此機會、為振興日蘇通商貿易、銳意進行準備中、即廣田外相痛感有詳細研究蘇聯經濟情勢之必要、對駐蘇大使館商務書記官川谷幸左衛門氏、已下歸朝命令、而該氏於八日由莫斯科發、定二十日頃上京、關於左記等項、詳細報告、同時當有重要進言、

一、該氏約滯京二個月、報告蘇聯之五年計畫、其後之進行情況、重輕工業、對外貿易之現情、

一、將來由日本輸出可能之品目、

一、日蘇通商貿易振興策、

一、經濟視察團之交換、

俄外交官 舉行重要會議

莫斯科訊云 蘇俄外交之特別活動、現可以蘇俄多數外交人員之回國一點證之、彼等之來莫斯科、一方面為報告國際情形、一方面為聽取新訓令、今日已到者、計駐法國大使波坦金、明日應到者為駐羅馬尼亞公使、與駐捷克公使、駐中國大使鮑格莫洛夫、新任駐伊蘭(前波斯)公使巴恩迺恰夫、以及其他外交人員、均在此間、預備與外交委員長商議、

恭頌 東科前旗旗長誦青額 正參事官根本龍太郎 副參事官吉保田 之德政

竊維我旗面積褊小土地瘠薄自事變以來民力凋敝百政俱廢自去歲與法庫界址劃清公署正式成立我旗長參事官關心民瘼痌瘝在抱勵精圖治寢不安枕用人行政待遇平等則無蒙漢畛域之分也裁警額汰冗員撙經費減田賦恐民擔負之過重也肅清警團勤捕匪類除莠安良為地方謀治安也至創設努圖嘎(即區村制)制講求自治整頓教育開通民智設電話修道路以便交通墾田植樹木以發展實業我旗雖設治未久政治日新月異蒸蒸日上為興安省各旗之冠皆我旗長參事官謀猷提倡之功也民等受惠良多不忍淹沒藉登報端以表彰云爾

第一努圖嘎三村民衆代表

孫樹藩于名遠劉巨川袁玉山鄭憲章呂匯川袁逢春王桂軒方濰臣陳璽廷徐漢卿劉振傳萬吉李香圃邊榮五楊玉田劉桐董化民王玉東倪珍張龍川楊占鰲羅佐卿徐相閣王連枝倪錫三陳鳴岐任冠英高鳳樓徐瑞琛王渙文孟憲明謹啓

律師張俊武通告

代理 本律師代理民刑案件

討論 凡難辦事件倘經討論立為解決(例如放欵者究竟要國幣與要現洋之區別)

住址 事務所設奉天軍署前張詹胡同 電話滿電話三二一六號

募集分部啓事

逕啓者本會為擴充會務普及起見擬於各省縣鎮均各設分部一處如希望者函索一切規則即寄但要掷下滿洲國通要三分郵票四份為荷

奉天市商埠地一經路六緯路

社團法人帝國公民教育協會外務係啓

在奉天日本總領事舘認可普通第一七五號指令書第四二號

分居析產聲明

敬啓者敝等劉名遠劉聲遠兄弟二人因年景不佳奉父劉雲偉之命析居各度所有一切財產除由父親酌留養老立有遺囑外其餘房產地畝家俱物品俱按兩股均分當面說明並無偏枯立有分單各執一紙自分之後各理各產各債各負富貴窮通各由天命特此登報聲明

敝人 劉名遠 劉聲遠 仝啓

茲擇於國歷五月一日 夏歷三月廿九日 為小兒鳳閣與　衣女士結婚敬備喜酌恭候

闔第光臨

恕不另帖

王樹棠鞠躬

席設吉林德勝門外聚英樓

錦熱煤油 總批發 開幕廣告

滿洲國政府專賣 營業科目 煤油 輕油 汽油 開日期四月十日

董事長 藤村敬治

常務董事 張錦葵

經理 小山俊之

地址錦縣城裡南街 日長電話一一四番

奉天紡紗廠發放紅利啓事

各股東均鑒查本廠康德元年份紅利每股應得國幣陸元五角除各銀行及直接領利各股東由廠逕發外其餘奉天市安東縣城各商戶股東由各該商會轉發各縣商民股東由各該縣公署轉發此款均已由廠發 請即持紅利摺及名章等件分別向各該商會及縣公署領取可也特此通告

招聘奉天省各縣分部啓事

茲啓者本會為日滿提携公民教育研究社會生活改善涵養道德為宗旨現本總分部承本會滿洲支部囑託組設各縣分部查有未成立之各縣應募聘分部長各一名前往辦理如有志充任者希携履歷前來接洽函索詳章即寄但須附郵票三分四張為荷特此週知

社團法人帝國公民教育協會滿洲支部奉天省總分部

地址奉天市大南關藥王廟胡同一三九號

鳴謝太平太古公司賠償迅捷

啓者敝號於三月十一日忽遭回祿之災前櫃及東下屋內貨物完全焚燬幸事前曾向太平太古兩大公司投保火險國幣壹萬元(各伍千元)肇事後即承該兩公司通遼經理處朱耀豊鄒秉鈞兩君報告公司旋蒙公司來員調查確實於三月二十日磋商解決即按實際損失賠償國幣柒千捌百零參元陸角伍分不折不扣異常迅速特此登報鳴謝

通遼福源厚糕房啓

爺嗎兒 "EMOL"

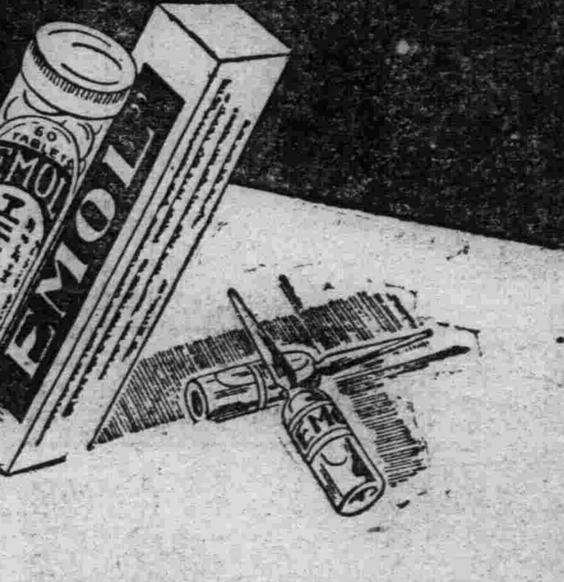

嘔吐鎭靜之唯一良藥！

「爺嗎兒」(EMOL)之眞價。但就亘日本醫界十數年長期間賞用上即爲明徵。

爺嗎兒、爲臭素(即溴)之有機化合體、故無如麻醉劑等可畏的副作用、迅速鎭靜噎氣、嘔吐、使精神爽快、專供大病院大家之賞用焉、

注射液 二cc 五管・一二管・五〇管
錠劑 三〇錠・六〇錠・病院用二五〇錠
小兒用 一cc 五管・一二管

奉贈文献說明書

嘔吐鎭靜藥

妊娠惡阻・神經性嘔吐及因消化器障害而起之各種嘔吐
打嗝・胃痙攣之鎭靜
並暈船・暈車・暈航空機之鎭靜上――

滿洲國及關東州特約代售處
(順序不同)

大連市濱町 日本寶藥株式會社
同 吉野町 大正堂商店
同 信濃町 大洋堂商店
旅順市乃木町 田中濟生堂藥店
同 若葉町 宮竹堂藥店
新京日本橋通 井上誠昌堂
新京吉野町 大和藥房
新京城內大馬路 安達藥房
同 北大馬路 丸三大藥房
奉天浪花通 井上誠昌堂
同 鍋原藥房
奉天加茂町 日本寶藥株式會社
奉天小西關大街 井上誠昌堂
同 小西關大街 佐藤齋昌堂
安東縣市場通 一木且治藥店
同 七丁目 井上誠昌堂
遼陽大和通 安達藥房
哈爾賓道裡石頭道街 旭昌本店
同 傅家甸正陽八道街 柳井泰昌堂
同 八站南馬路五七號 日本寶藥株式會社哈爾賓出張所

日本・大阪・道修町
株式會社 田邊五兵衛商店

EM 171

代理 洋字牌

火鹼 五〇〇斤
鹼料子 一六八斤

NSK 牌

奉天加茂町十五番地
有限公司 乾卯商店奉天出張所
日電話園四四六二番
滿電話三一七八號

本店・大阪
支店・東京、天津、大連
新京、哈爾濱

說唱 **八傻緣** 特價國幣二角五分

本書在通俗彈詞裡是最警拔的一編傑作大約著書時代總在同治年間可惜刊本久絕本書依據抄寫本曾連載本報經儒丐先生加以校閱把魯魚亥豕的地方改正了不少方始能讀本社因應讀者的要求特印單本裝訂美麗印刷精良刻已出書特價國幣二角五分書印無多購者從速

本社分社及各書店均有代售

盛京時報營業部啓

電氣材料配線器具工具之百貨店

埋込暗開關・工具・木螺絲釘・膠包布・
埋込暗插肖・鉄管用附屬品
搬札開關・鉄墊・鉄螺絲棍
分電盤・配電盤碍子(磁瓶)碍管(磁管)
高壓保險裝置・避雷針・電鈴

▲親切便利材料批發―
▲應有俱備即時送達！

株式會社日本電化工業所滿洲配給所
株式會社美笠電氣商會滿洲總代理店

三光電化洋行
奉天彌生町三十二番地
電話(長)四九六三番

高級電氣留聲機

遞律彼岸

斯界之大王

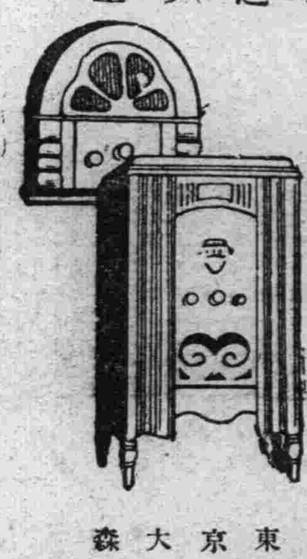

自「四球式」至「八球式」各種俱全

―其他無線電話受信機各種―著名無線電話商店均有出售

本社東京大森
山中電機株式會社

新京出張所 新京老松町七番地 電話六五七番
奉天出張所 奉天加茂町五番地 電話五四四七番
大連出張所 大連伊勢町廿一番地 電話二四七三三番

天下一品

萬

萬字老牌醬油

日本國之一年間醬油釀造額四百萬石
本工場是日本最大工場釀造最優醬油
本工場一年間醬油釀造額六拾萬石

資本金參千萬圓
野田醬油株式會社奉天出張所
奉天宇治町六番地
電話二六九七番

買不着比最好的好
所以請買兜安氏的

謹告大衆

兜安氏領頭 別人家隨後

市之假冒兜安氏馳名藥膏者爲數繁夥是誠奇絕事也凡企圖假冒兜安氏馳名藥膏者始無不摹倣兜安氏馳名藥膏色裝之顏色及其圖樣然市之值得假冒者亦唯兜安氏馳名藥膏而已蓋在中國出售各種藥膏之中當推兜安氏馳名藥膏最值購買信有證焉摹倣是則兜安氏馳名藥膏爲獨一故假冒者竭力兜安氏馳名藥膏悉用最上等之藥料製成本公司藥廠作經年科學上之研究費巨數之金錢始得發明此膏故假冒兜安氏馳名藥膏色樣之顏色及圖樣並非難事惟藥質及治療成分則非所能假冒改良者也試詢貴友必云兜安氏馳名藥膏爲最佳欲購藥膏須購此最佳者幸勿爲假冒貨欺之

兜安氏領頭 別人家隨後

各埠藥房均有出售
上海江西路四八九號兜安氏西藥公司

此膏分大盒小盒兩種聽惠顧者選擇

索書券
附奉郵票二分請給兜安氏繪圖健身篇(內有中西八段錦者)一冊爲荷
姓名
地址

一切皮膚病之外用常備藥 愛膚膏

疼痛搔癢立刻止住

素以効能卓越而著名之愛膚膏殺菌力强大毫無刺激痛癢立止擦數回立奏卓効故有皮膚病者須從速治療請購良藥愛膚膏一試此藥專治頑癬脚氣足爛陰囊癬金錢癬牛皮癬疹癬鵝掌風濕疹凍瘡火傷創傷擦傷胼胝(生鷄眼)陰毛虱毒蟲咬傷靴傷酒刺粉刺面皰雀斑汗疹丹毒潰瘍陰部潰瘍口瘡耳瘡頭瘡糟鼻子鼻瘡痔瘡此外皮膚諸病一搽立好効驗如神世之患皮膚病者請一試以知敝舖言之不謬矣

總批發處
大阪市東區淸水谷西之町 振替大阪三四五 順和公司
大連市山縣通一丁目振替大連三七六五電話六七六五 順和公司支店

代售處

奉天四平街 大德生大藥房
奉天鐘樓南 中西大藥房
奉天鐘樓南 歐美大藥房
奉天鐘樓南 永年大藥房
安東中興街 東益增遠
鐵嶺鼓樓西 平記大藥房
新京北門外 中西大藥房
新京北門裡 興亞大藥房
遼陽什字街 天錳成
營口二道街 中西大藥房
營口魚市口 五洲大藥房
營口永世街 興亞大藥房
營口西大廟 義興成余記
吉林糧米行 五洲大藥房
瓦房店新市街 德記大藥房
大連市監部通 華泰大藥房
大連市奧町 華西大藥房
西崗子永藥街 德記西棧
普蘭店平安街 德順藥房
金州城裡 德記藥棧
西崗子平安街 廣生堂
海城城裡 華西大藥房
鳳凰城南街 中西大藥房
天津估衣街 葆記公司
北京大柵欄 華美大藥房
北京大柵欄 老德記藥房
北京前門外 中美大藥房
天津日租界 回春大藥房
▼其他各埠大藥店均有代售

藥價
大盒金票一圓
中盒金票五十錢
小盒金票三十錢
試用盒金十二錢

奉天萬芝堂藥店

稜 茸 **補腎丸**

立 止 **咳嗽藥**

總號大西關分號
一毅商埠北市場路北
皇姑屯大街路北
電話 四一四三號 三三四三號

補腎丸專治男子先天不足後天虧損少年破身太早房勞過度腎虛腎寒精冷如冰不能種子陽痿不興興而不久夢遺滑精腦髓空乏腰痛耳鳴精神短少自汗骨蒸以及婦女經脈不調赤白帶下下元虛冷久不孕育等症服此藥添精種子壯陽補腎大有奇功每匣現大洋一元五角一打十五元半打八元

咳嗽藥專治男女老少諸般咳嗽不論年深日久虛損勞傷咳嗽吐血痰中帶血傷力咳嗽肺虛痰喘睡臥不安飲食少進內傷外感肺經不清此藥善能止嗽定喘養血清痰能補能和能清能散每付現大洋四角每封十付三元五角半封五付一元八角

倫蒙函購郵費自備
外埠各城均有代理

婦女調經丹 經脈不調 赤白帶下 氣短咳嗽 腰痛心跳
宋氏救喉散 咽喉諸症 單雙乳鵝 瘟毒纏喉 吹之立消
保胎健母丸 胎動不安 胎前諸病 孕婦常服 安胎順氣
虎骨熊油膏 左癱右瘓 遍身麻木 筋骨疼痛 貼之神效
開胃止痛丸 心胃疼痛 胸膈脹滿 痰積痞塊 寒積肚疼
神效虎骨酒 腰腿疼痛 手足麻木 半身不遂 五勞七傷

各校敬謹講述 皇上東幸御情

奉天省公署教育廳、因此次皇帝陛下東渡訪日、誠爲曠古之盛典、且於陛下由國際駕時、盟邦全國、即行籌備奉迎種種盛大之儀禮、備極詳盡、堪爲我國人士所感激不盡者也、現爲訓練全省各市縣學生等忠愛思想起見、於日前通令各縣當局、轉飭所屬各級學校職教員等、於每日朝會及教室授課時、對於皇帝陛下在盟邦行在之御景況、依據報紙之所載、敬謹詳爲講述、以便使全省學童等、對盟邦之盛意有所領會云、

皇上東都御影 業在奉垣放映

皇帝東訪活動影片、已由東京製就、遞送來滿、先假宮內府由皇后陛下御臨下實行放映、國務院、關東軍司令部、以次續行放映、已誌本報、茲該影片、業於十一日運至省垣、即在第一軍管區司令部、由于上將以下各將校參臨下、即於當日午後四時放映、旋更邀集各級學校校長等映演一次、復於十二日召集所部教導隊補充隊全體官長等、繼續放映、定日內更假省公署放映、然後即在市內公開放映云、

金融上重要關鍵 借現洋還國幣 法院呈請司法部核奪中

法院民事部、近來收受金錢訴訟案件甚夥、大多數因借現洋而起訴、因最近現洋價格提高、一般債權方面、均以借貸現洋、亦須現洋償還之、而借貸方面、均願以國幣償還、法院方面、對于判決上頗感相當之困難、現已擬定辦法、嗣後借貸現洋、一律以國幣償還之、已將此項辦法、呈請司法部核奪、一俟核准、即可實施云、

北鐵代償貨欵 調停委員派定

【新京專訊】依北鐵權利讓渡日滿蘇三國議定書第三條之規定、關於調停物品價格、付欵、交貨等、日滿蘇三國、應於該議定書實施之日後、十日內設立常設調停委員會、財政部對於該調停委員會、我國方面之委員人選、業於四月一日任命該部理事官伊藤博士氏充當、於今日(十一日)正式發表云、

路局委警備犬 訓練所巡長

鐵路總局、在各鐵路局管設警備犬訓練所、並委任各警備犬訓練所主任等情、已誌本報、茲聞該鐵路總局、昨又委任各警備犬訓練所巡長如下、
▲瀋陽警務段巡長上田伊一、沼田豐一、高橋豐藏、委爲瀋陽警備犬訓練所巡長、
▲吉林警務段巡長小杉森雄、前野文利、黃旗屯警務段巡長阿部金男、堀新太郎、委爲吉林警備犬訓練所巡長、
▲三棵樹警務段巡長藤木忠之、管井又男、滿口鏡藏、松岡利國、委爲三棵樹警備犬訓練所巡長、
▲齊齊哈爾警務段巡長石川保、大島克二、中島喜二、委爲齊齊哈爾警備犬訓練所巡長云、

天氣豫報

十三日 南西風 晴間曇
十二日溫度 最高 十一度七 最低 零下四度八

舊聞 十年前之今日

龍江獄囚大批越獄

民國十四年四月十三日

黑龍江省龍江縣監獄、會于是日午前三時、羈押之囚犯三十八名、竟密謀將獄卒及更夫儘行綁縛、即在監獄之西北隅、挖一洞口、相率潛逃、及該監獄唐典獄長察覺、赴告地方廳及縣署、通知軍警踹緝、已杳如黃鶴矣、

各縣滯納糧賦 下月加罰

奉天省公署、現査各縣農民、對于應納糧賦、多行觀望、玩延繳納、除迭次通令各縣公署派員督催外、茲復定由下月一日起、凡滯納糧賦者、一律加罰、以重國家之收入、已于通令各縣、一體遵照云、

瀋縣調査水田

瀋陽縣長尹永禎、現以春耕期迫、境內去春所闢水田甚多、會因引水作業、致滿鮮農民、發生糾葛、茲爲預防再生糾紛起見、特於昨派員調査指導經界清楚、俾免將來一切糾紛云、

三谷廳長定期巡視

奉天省公署警務廳長三谷氏、爲考核全省之警務行政、除派員分赴各縣實地視察外、該氏對於瀋陽警察廳各科、以及所屬各署隊、擬定本月十五日、親自逐次巡視、並對警佐以上各警官、均皆予以接見、現瀋陽警察廳、爲籌備計、連日正在實行預備中云、

撥欵三千元賑災

【柳河】縣長陳玉銘、爲火災巨劫、會呈請中央、以及各方賑濟、刻蒙政府垂憐災黎、撥欵三千元、經奉天省公署轉寄本邑縣長、妥爲分配、並將詳細情形具報云、

東鄰最大之西洋繪團體 二科會展覽會 在連奉京次第開幕

【新京專訊】爲謀增進日滿兩國藝術界之親善精神、日本之最大之西洋畫團體「二科會」、在滿鐵後援之下、特派遣該會會員夙負藝術界盛譽之石井柏亭、藤田嗣治、田口省吾三氏携帶該會各項繪畫、雕刻之成功作品、來滿洲各地舉行展覽會、開會之日期及地點、預定如左、
四月廿一日至廿九日在大連
五月四日至六日在奉天、
五月五日至十四日在新京、

葆省長視察中等學校

奉天省長葆康氏、爲視察省垣中等學校最近之情況、於十二日上午十時許、偕同韋教育廳長、巴坤齡省視學等、由省署乘車出發、前往省立第二之初級中學、工科學校、女子師範、女子第一初中等學校、對於各校內部之設施、及學生之情況、均逐次視察、並有相當之垂詢云、

愛護村成績良好

鐵路兩側、村屯甚夥、自愛護村成立以來、各村長皆諄諄指導村民、謂鐵路爲人民生命、皆知負責保護、對于路旁存放之需用材料、以及架設電綫之用品、向無移動者、愛護村似此步驟進行、其成績之良好、可見一班矣、

滿鐵決在黑河 建設慈善醫院

【新京專訊】東北政權時代、在黑河曾有官立醫院之設置、嗣因經營困難關閉、茲滿鐵爲建設滿洲國帝制實施紀念事業、計劃以一百萬元、在邊陲各城市、設立慈善醫院、黑河遂亦被選爲設立醫院之預定地、關於該黑河醫院、分得建設經費爲十萬元、地點在該城南門內、佔地二百坪、即自本月中旬動工、頂定於十一月頃完成、同時開始業務云、

法院旁聽錄

爲給他開付賭債 那是假意離婚 立有字據爲憑 ……上

李郭氏、西安縣人、現年三十一歲、於民國十一年間、與該縣李中田爲妻、李氏弟兄三人、中田居次、家道小康、自郭氏過門後、夫婦感情、不甚和睦、因此李中田、大賭特賭、久之賭債很多、動向李之父母索討、經李父一再考量、始悉好賭原因、純係與郭氏不睦所致、因此主張與郭氏離婚、後代爲開討賭債、以免再蹈故轍、民國十七年春、李中田與郭氏正式離異、兩月後李中田父子相繼故去、李母孫氏、以爲無故休妻、而得報應、託人又將郭氏接回家中、當時的條件、是允許郭氏過一個兒子、以便繼續李中田之香烟、不料過子進行中、婆母孫氏、就嗚呼哀哉、當孫氏停柩之日、李書田(中田之兄)在外充差、李守田(中田之弟)又在病中、因此喪事、全委託郭氏代辦、李守田會許喪事畢、與郭氏辦過繼事、那知喪事辦完、李守田私携眷屬、搬往梨樹縣居住、郭氏一人拋在西安、初時郭氏以爲吃燒充足、幷盼過子之日、不想好事多魔延至康德元年冬季、李守田等、派人經理西安產業、郭氏毫無收入、無奈狀訴西安分庭、請向李守田分家結果未准、上訴奉天高等法院、經審判長張耀坤、開庭審理、茲將筆錄記下、

問 (李郭氏)多大歲數、
答 年三十一歲、
問 那縣人氏、
答 西安縣人、
問 你娘家在那住呢、
答 住西安章五會村、
問 因爲你在西安告李守田等、不與你過子承宗、西安分庭、以爲你與李中田、已經離婚駁斥、你上訴本院、你將理由說說吧、
答 李守田的女人伊氏、不叫給我過兒子、我瞭法過日子、所以才告他們、
問 你不是在民國十七年、已經與你男人、正式離婚啦嗎、
答 那是假意離婚、爲給他開付賭債、

緒水小新聞

生活困難

市內各房主、因鑒于柴米漲價、不顧貧戶之生活難、亦乘機增租、上等房、每間七元至八元、中等房、每間四元五角至五元、下等房亦以四元爲限、一般貧戶、値此柴米房貴時期、又兼各種物品漲價、每日所入不敷所出、均叫苦不止云、

嚴拿會局

奉天警務廳、査花會賭局、傾害人民、甚於毒蛇猛獸、早經査禁在案、而一般視法令如弁髦者、依然竊封開會、逐日蔓興、殊碍安全、特申令各警署、及各縣警務局、一體嚴拿、不稍寬貸、以除賭風而維地方云、

憂鬱成瘋

小北邊門外山東堡、住有劉某者、現年四十餘歲、事變前携妻來奉謀生、夫妻勤苦操勞、僅可糊口、毫無積蓄、近年來連舉二女、未有生子、詎劉于數日前染病、醫藥罔効、竟于昨日亡故、其妻以家貧女幼、憂思過度、忽得瘋顚症、鄰右皆爲之嘆惜云、

執事暴卒

大西關上頭、中記茶葉莊執事陳某、係昌黎縣人、年四十許、十一日下午二時許、有同鄉往訪、告以家中近況、陳忽有感於中、一轉身倒于地上、口吐白沫而死、以情度之、當係腦充血、或急性心臟痲痺等症、刻正辦理喪事云、

園丁忙碌

市內各園圃、現以淸明已過、土脈開發、正萬物生機時期、是以各園丁、逐日張皇、在園內工作、有撒糞者、有播種者、日出而作、日入而息、非常忙碌、咸謂本年春旱、菜蔬必有漲價希望、較去春能獲厚利云、

架走吉林高檢廳長之 三省匪將正法

關於去年九月五日夜間、率部下侵入吉林省城巴虎門裏、強行架走熟睡中之高等檢察廳長、咸爾壽氏、與其二子、對各方面與以異常衝動之事件、其後各當局之必死的追及之結果、除匪首三省以下一黨、悉被逮捕、更經探求三省之潛伏地點、戶面採知該匪首三省、潛伏於農安私宅中、三月末、經吉林警察廳之手、遂進捕三省、會續行嚴重之調査、現已告一段落、近將與一黨同樣處刑、

令具報改革縣政意見

奉天省公署、現爲徹底改革縣政、向資集思廣益起見、特于昨通令各縣公署、具報改革縣政意見、以備考核、而便採擇施行云、

令各縣取締不良土井

奉天警務廳、以各縣使用飲料、多係舊製土井、頗不潔淨、茲爲注意人民保健而重衛生計、特于昨通令各縣警務局、對于各該管境內之舊製土井、加以取締、並令其加以改良、以重公民之衛生云、

官吏服務狀況 須按月呈報

奉天省公署、前爲考核各縣官吏服務狀況、曾令各縣按月呈報、茲査各縣對于官吏服務狀況、按月呈報者雖有、而不呈歸者、尙居多數、特于昨通令各縣公署、須依照前頒表式、將縣長以下人員之服務狀況、於次月十日以前、呈報本署、以備考査云、

千金寨遷移問題 竟告圓滿解決 滿鐵支欵四十五萬元

對於成爲撫順大山煤礦區之撫順千金寨遷移問題、自數年以來、即成爲問題、在關係者方面、作種種研究中、自滿洲事變勃發、遂一時停頓、至去年來又復再燃、設立向千金寨遷移委員會、經奉天省公署斡旋之勞、與滿鐵交涉結果、以如左之條件、告圓滿解決、
一、遷移地、距該地方三滿里之渾河淤埋地九十萬平方米突、
一、上下水道、瓦斯、電氣、道路、及遷移費、(全額)與此相關之營業損失費、及其他諸費、用四十五萬元、由滿鐵支出外、並通融二十萬元之低利資金、
該地千金寨人口三萬、戶數五千五百、面積七十萬平方米突、由此次之遷移、向來之不衛生的千金寨街、亦將出現近代的市街矣、

笹鹿上尉戰死

靖安軍第一團連長步兵上尉笹鹿隆一氏、本月八日、在寧安南方圍山子東北地方單身巡察中、遭逢匪賊之密探、雖努力戰鬥、終以衆寡不敵戰死、第四軍管區司令部於十一日得電、該氏現年三十五歲、

既非醫師又乏許可 冒牌醫師將受嚴懲

戒烟未成、反爾增添痛苦之庸醫、大南門裡隆德仁藥房執事高香遠、當由警察廳傳喚後、即由衛生科先作一度之審訊、結果、該醫除非醫師外、復無藥房營業之許可、自三月五日起、竟擅自開業、施其欺騙手術、醫治忌烟患者、已達七起、殊屬非是、除交歸司法科照章懲罰外、並對該管之分所長、城內警署責任警員等、處以玩忽職務之罰云、

馮所長克盡職責

【鳳城】安東地方檢察廳鳳城分庭、看守所長馮雲沛氏、少年英俊、精明幹練、自蒞任以來、對於所內一切應興應革事項、改善不遺餘力、數月於茲、成績斐然可觀、頗蒙上峯所嘉許、該氏對待犯人、尤爲和藹、因而頌聲載道、有口皆碑、其對於職責、弗敢漠視、往往夜間隻身巡邏戒護監所、雖暴風驟雨、不辭勞瘁、認眞辦事、可以概見矣、

第四次建國運動會 已入手籌備中

【安東】省公署教育廳、附設之體聯事務局、自成立後、對於體育、相機進行、現以本年六月五日、爲第四次建國運動會之期、例應援例舉行、但日期迫近、已入手籌備一切、並分函各縣教育局、酌派選手、屆期來安、參加建國運動之盛會云、

縣境作案多起盜匪 警廳一網捕獲

瀋陽警察廳司法科、頃以市內雖屬安謐、但因瀋陽縣境、匪患甚熾、搶刧案件、日有所聞、誠恐是項匪類、匿跡省垣易生滋擾、當即督飭搜査股上緊密偵結果、偵得縣境皇姑屯警察署界內保合堡村、向陽街門牌二五四號、住民韓文擧、中一名韓文廷者、素無正業、行跡可疑、當於十二日晨五時三十分許、由蔡警佐鮑巡官等以下搜査員等、以迅雷不及掩耳之手段、將匪犯韓文擧、現年二十六歲、其弟文樸、年二十五歲、並韓文忠、年四十四歲、一併當場捕獲、起出長筒手槍一支、子彈七粒、鐵棒一根、復於富貴街一五八號逮捕嫌疑犯錢國玉一名、同時更於工業區警察署向陽街分所界內、中興大街、門牌十六號、捕獲匪犯蔡文徽一名、起出八音手槍一支、子彈七粒、當即完全送赴警廳訊辦中、據聞瀋陽縣境匪案、多爲該等所作云、

徐縣長身後蕭條 安東省長發起募集殉職義金

安東省長王玆棟、以通化縣長徐偉儒、已于上月間、由柳河赴任途中遇匪殉職、該縣長生前爲官廉潔、自後頗爲蕭條、遺有妻子女等數人、爲維持該縣長之家族生活、並慰死者之靈魂起見、決發起募集義金、將向全國各機關、發送募捐啓、以資集腋成裘、是項義金募集成數後、尸由安東省公署保管等、每月使用利息、以資維持生活云、

公佈看護婦細則

【安東】本埠縣公署、於日前七日、佈告護婦、實施新法令、計分下別四項、(一)國內看護婦學校卒業者、(二)各官私立病院、附設看護婦養成所卒業者、(三)在官私病院、服務三年以上、並有院長之保證者、(四)新許可証、暫由縣長及警察廳長發給之、在看護婦法、公佈以前、爲最有效之期間云、

北關血戰 女售票員已解警廳

北關警察與汽車檢票戰案內之女售票員鄭國卿、及女助手王月娥、並司機祁堅臣、均由北關警署暫行羈押、已誌本報、茲該三犯已於十一日解送警廳司法科、即由十二日起、由搜査股進行偵訊、對當時肇禍之起因詳爲詰訊、以便準備處理云、

省令各縣報告春耕後餘糧

奉天省署、査各縣鄉村、均行耕種、究竟需用籽種若干、及春耕後每村尙有餘糧數目多少、尙未明瞭、特於十一日通令各縣、派員詳査具報、以資備案査核云、

令各縣警隊訓練旗語

奉天警務廳、現査旗語一項使用於警察隊、功效甚大、亟應熟爲練習、特于昨通令各縣警察隊、于警隊訓練時、應添加旗語一門、以利剿匪云、

錦熱之古蹟調査

【錦州】負有應當使命、而久欲明瞭、錦熱兩省古蹟之滿鐵本社、頃爲調査錦州省內之北鎮、錦縣、義縣、朝陽、及熱河省內各縣、古蹟之事跡、乃派村田治郎博士、及社員園田一龜氏外、寫眞師一名計三名、於六日來錦、調査所有之古蹟、刻已調査完竣、乃赴義縣等各縣、調査去訖云、

折除淩河橋

【錦州】西關小淩河土橋、例年由商會、攤欵建築、每年冬搭春拆、現又屆春季、已屆拆除之期、故經橋頭、於月之十日、鳩工將小淩河內之土橋實行拆撤云、

各縣參事官會議

【安東】安東省公署、現爲革新各縣之庶政起見、定於本月三十日起、至五月一日止、招集各縣參事官、滋安會議等情、曾誌本報、茲聞省署預定、下列四項議案、(一)整頓稅制事件、(二)農村組合事件、(三)增添小學、並擴充事件、(四)副業關係之事件云、

縣長熱心賑濟鄰封

【淸原】縣公署准柳河縣火災賑濟委員會函稱、上月十八日、因住民一時不愼、以致祝融肆虐、時以火烈風猛共焚毀房屋一千四百六十餘間、損失百萬以上、勢非將伯之助、不足以資救濟等因到縣、縣當局以柳河位在鄰封唇齒關係且當仁不讓、古有明訓、乃通飭所屬各機關、各法團、協力募集、賑欵由縣公署彙齊後、即行轉解賑濟云、

警察署嚴禁賭博

【拜泉】城區警察署長周雲奇、精明強幹、辦事認眞、素爲上峯嘉許、近因賭風甚熾、殊與治安有碍、該署長有見於此、特在本署召集所屬各分所長、開重要會議、務將賭博斷絕爲止、自此無分晝夜、親身帶警、挨戶搜査、現已將賭風撲滅、市面肅淸、由此全城異常安謐云、

春耕貸欵待發 辦理救濟農村春耕

【鐵嶺】農會對各村農春耕期間、救濟要圖之春耕貸欵、聞已呈縣請示、及時出貸以濟其疲弊、約於批覆後、始克實施、以故待濟農民、翹望好音之降、有如旱之望霓、急迫之情、溢於形色、因春麥播種、既不克後時、而肥料之購用、牲畜之備使、及其他屬於農作方面之各事、莫不殷殷望於當時措辦、第以財力有限、莫可如何、即以所有不動産爲抵押、亦且極感周轉之艱困、若再較爲貧薄各戶、以人爲產、或爲佃農或爲傭役、或待以平日之信守爲習慣、自耕性佃農、均須及時處理、一逾準時、即失農作上之實際力量、此時之待濟於春耕貸欵者、甚於歉收時之待賑、因一年之計、胥賴及時以預謀對策、其重要之時間性上的支配、更爲深切、爲不可諱之事態、深望賢明縣長參事官等、於農會春耕貸欵期之請求批覆準訂之期、望俯念民艱、直接的使農會、得爲因時之處辦、間接的加惠於農民者、至深且重、則無違農時、克盡人事、其有補於民者、實被溥厚賜云、

造河船便利交通

【洮南】六區瓦房旗龍華吐河、近來水勢甚大、四民往來多在不便、舊有船一艘、已經年久破壞不堪渡用、恐發生意外、經署長王宗鴻、見義勇爲、籌募欵項、造新船一隻、其渡車馬行人、便利交通、爲紀念各界施助者、均鼓掌歡迎、至於所用材料完備、王署長按日親臨監視、加意精製、數日之間造成、於三月終、集各界參觀、舉行入河式、四民往來便利、均頌揚王署長之德政云、

專賣署開禁煙會

【柳河】奉天省警察廳重利蕩氏、爲禁種罌粟事項、偕協同山城鎮鴉片專賣分署、副署長飯勝山姑氏、赴東邊各縣曉諭、於六日蒞柳、七日上午九時、召集各區零賣人、分署長村保長等、假縣立第一校會云、

貸糧將派員貸放

【台安】會豪民政部、撥給貸糧二千餘石、前次已貸民間五百餘石、茲又發到一千五百餘石、經各區拉運之際、縣方已按大小口數核計、大人應貸糧十六斤十二、小口八斤六、區業分配妥善、不日派員照冊按名貸放云、

省視學來縣視査

【台安】茲有錦州省視學金如九、於日前七日到縣、當與縣方接洽畢、即下榻於教育會、次日八日、即招集各區縣立小學校長、來縣開會、討論教小進行各事宜並指導一切、頗爲認眞、旋赴縣城一小三小師中各校視査、關於教管各情、均爲該視學所嘉許云、

冠蓋往來

▲錦縣總務科長一行八名、爲視察日本、十二日午後十一時過奉東渡、
▲西本貴族院議員十二日午前六時半經過安奉線來奉、午前七時半離奉赴鞍、

批示

◎稅務監督署(十一日)
▲佟培慶等 呈買地立契投稅賣主族人以祭田出爭訴訟戶管能否銷廢請核示由 批既有戶管証明法院自能依法公平裁判萬無憑公作廢之理仰即遵照
◎康德水利合作社(十一日)
▲吳長濤 呈爲前民屯水田改爲旱田請註銷水利由 批應准備案仰即知照
◎鑛業監督署(十一日)
▲于瑞廷 呈繳本溪縣岔梁子煤鑛區稅由 批康德元年尾欠區稅并國幣一百七十五元三角六分業已核收仰即知照
◎瀋陽縣公署(十一日)
▲董鶴軒 呈請銷競馬場佔地課賦由 批仰該民於領價後赴大照糧領呈案驗明再奪
▲吳希賢 呈合議劃產指照不分由 批仰候査明具復再奪
▲關榮章 呈林英勛偷買土地等情由 批候飭該區長査明呈復再奪
▲張國安 呈張奎芳巧騙村欺捏報他人浮多地畝由 批仰候傳案再奪
▲偏殿書 呈財落堡警察署劉鑛人等栽賍敲詐請査辦由 批査所控均無實據應[illegible]
◎商埠局(十日)
▲鄭齊桂玉子山鐵山松巖施正善李珍南李林呈劉樹增高兆崑朱蔭椿章來侯步伯由木齋吳鐵森沈俊升等 呈埠地租地條例所載無論永租年租至不淸請求指段由 批査本局如轉時惟須呈請核准不得私相買賣如有此等行爲仰即具實呈明以憑核奪所請指段勿庸議

平民文學

吉林火

(柳翁)

人家講新聞閒來無事我 把舊聞寫。民國十六年的事一椿。四月清和已過了。松花江紅雖然沒有龍舟競渡已經是端陽。吉林雖然 是氣候晚。總得到陽歷七月半纔有人避暑或乘涼。那時候北市公園也開放。有什麼茶 社與山莊那一年開了電影館。社會有了電影是舉 國若狂。那時候沒有這麼些摩登男女。無非是 正經的夫妻子女快樂一場賈波林陸克來了新篇子。惹得小孩子說這眞 是滑稽大王那時候有聲電影還 沒有出現。人是喜新厭故就是尋常片子已經是歡喜非常，頭一天因爲人多已經 是人滿爲患。明日早演的廣告趕緊 貼滿牆。第二天人人來定座。這個人買池座那個買包廂。按規矩提 前來買票。等到下午七點鐘就要開場。圍着買票的人沒 有票可買。有一個小孩兒在那裏嚷嚷。說我不回去我要看電影。他父母連哄帶騙說短又道長。有一個神童在院 中大聲喊。叫我回家我怕兩眼淚汪汪。本來是妯娌三人帶着一個 小孩子。因爲小孩要走大家也沒有心腸。這時候 銀幕已開滿園子黑如漆東倒西撞猶如鬼打牆。這神童救一家 性命回家轉。因爲孩子嚎哭給他一碗綠豆湯。說時遲那時快 聽說有了火警消防隊的鐘聲噹噹噹。原來起火的 是不別處。就是電影園子的東北方。一霎時電影園 子燒了個淨。可憐焦土燒得一個光。再表一表當時的慌忙。那些人不知 道大門在那裡。你出來我進 去擁擠一場。電影片子拍的一聲響。彷彿火藥庫失火力量比他强。園子裏空氣 不通一股熱毒氣。何况是夏天更熱四面關着窗。樓上的人 打算把牆跳那知道消防隊 在裡拆牆。這邊廂只把自己的兒子女兒叫那邊廂小孩子喊媽媽叫娘。人上人跑不 出一個。六七百個新鬼一齊見閻王。看電影的 男男女女本來到黑地獄這比那肉囚墳還得說髑髏。這眞是劫的在數 當然有一定數。最難得那老 二的小神童一個兒郎。小兒說我看那些人好些個沒有腦袋也有些渾身 是血赤體精光。我一看見究害怕。他母親說 差一點一家也遭殃。從此我家不把電影看。可以少一個是非場。這件事 情不算遠。你就是記性不好也不止於健忘。

另外一頁

歡迎投稿。每週出版三次

影星小誌 李君磐 (七)

(紓言)

李君磐爲聯華影業公司之基本演員。性質穩重。表情細膩。因未能個人主演影片。所以他的名字。和他的地位。在一班觀衆裡。多忽略視之。其實李君磐表的情天才。的確是不弱於人。尤其是在配角之中。最佔重要位置。所以我們看以前他所演各片。無不與主角珠聯璧合。那末。李君磐的天才。實在可以與大家介紹的。他所演的各片。如『母性之光』『人生』『體育健將』『中國海的怒潮』『良宵』『黃金時代』『香雪海』等、均能處處驚人。最近他新編的『她的一生』係根據『姊妹花』及『暴雨梨花』的情節。聞現已送往南京。經審檢會檢查。完全通過。大約不出時日。此片就可與大家相見了。

記花塢

(下) (郁達夫)

車夫使勁敲了幾下。庵裡的木魚聲停了。接着門裡頭就有一位女人的聲音。問外面誰在敲門。車夫說明了來意。鐵門門一響。半邊的門開了。出來迎接我們的。卻是一位白髮盈頭。皺紋很少的老婆婆。

庵裡面的佈置的潔淨。一間一間小房間的佈置的淸華。以及庭前屋後樹木的參差掩映。和廳上佛座下經卷的縱橫。你若看了之後。仍不起皈依棄世之心的我敢斷定你就是沒有感覺的木石。

那位帶髮修行的老比丘尼去爲我們燒 茶煮水的 中間。我遠遠聽見了幾聲從谷底傳來的鵲噪的聲音。大約天時向暮。鳥鵲來歸巢了。谷裡的靜。反因這幾聲的急噪。而加深了一層。

我們靜坐着。喝乾了兩壺極釅的茶後。該回去了。遲疑了一會。我就拿出了一張紙幣。當作茶錢。那一位老比丘尼笑起來了。並且婉慢地說。『先生』！這可以不必。我們是淸修的庵。茶水是不用錢買的。

推讓了半天。她不得已就將這一元紙幣交給了車夫說。『這給你做個外快罷！』

這老尼的風度。和這一次遊花塢的情趣。我在十餘年後的現地。還在津津地感到回味。

所以前一禮拜的星期日。和新來杭州住的幾位朋友遇見之後他們問我『上那裡去玩？』我就立時提出了花塢。他們是有一乘自備汽車的。經松木場。過古蕩東嶽而去花塢。只須二十分鐘就可以到。

十餘年來的變革。在花塢裡也留下了痕跡。竹木的淸幽。山溪的靜妙。雖則還同太古時一樣。但房屋加多了。地價當然也增高了幾百倍。而最令人感到不快的。卻是這花塢的住民的變作了狡猾的商人。庵裏的尼媼。和退院的老僧。也不像從前的恬淡了。建築物和器具之類。並且處處還受着了歐洲的下劣趣味的惡化。

同去的幾位。因爲沒有見到十餘年前花塢的處女時期。所以仍舊感覺得非常滿意。以爲九溪十八澗。雲棲決沒有這樣的淸幽深邃。但在我的內心。卻想起了一位素樸天眞。沈靜幽嫻的少女。忽被有錢有勢的人姦了以後。又被棄的狀態。

三五年三月念四日　(完)

讀。騷。雜。記

(中) (聞一多)

歷來解釋屈原自殺的動機者。可分三說。班固離騷序曰『忿懟不容。沈江而死』。這可稱爲洩忿說。漁父的作者曰『寧赴常流而葬江魚腹中耳。又安能以皓皓之白而蒙世之溫蠖乎』。這可稱爲潔身說。東漢以來。一般的意見漸漸注重屈原的忠的方面。直到近人王樹柟提出尸諫二字。可算這派意見的極峯了。這可稱爲憂國說。三說之中。洩忿最合事實。潔身也不悖情理。憂國則最不可信。然而偏是憂國說流傳最久。勢力最大。

一個歸史人物的偶像化的程度。往往是與時間成正比例的。時間愈久。偶像化的程度愈深。而去事實也愈遠。在今天。我們習聞的屈原。已經變得和離騷的作者不能並立了。你若認定離騷是這位屈原作的。你便永遠讀不懂離騷。你若能平心靜氣的把離騷讀懂了。又感覺離騷不像是這位屈原作的。你永遠在矛盾中苦惱。而不曉得歷史的屈原並不是你心目中這位屈原。你是被你自己的偶像崇拜的熱誠欺騙了。眞正的屈原。班固說。屈原露才揚己。競乎危國羣小之間。以離讒。然數責懷王。怨惡椒蘭。愁神苦思。强非其人。忿懟不容沈江而死。亦貶絜狂狷景行之士。

(未完)

梅蘭芳

「演打漁殺家」

▲鼓掌叫座凡十六次

列寗格 勒電梅蘭 芳一行。於三日晚開始演劇。俄教授伐沙里夫及張彭春博士。均有演說梅演打漁殺家及剌虎演畢掌聲雷動贈花者無數。叫座至十六次之多。聞梅在此將共演八日返莫斯科後尙有一次公演。

歌壇 舞場

獅吼記評

(三) (春柳)

柳氏遺蒼頭爲密探。偵其有妓無妓。以手指季常。而季常問何事。蒼頭告之。大驚。遂推故。謂今日賤內生辰。家中有事。先辭去。季常懼甚。而忘其家之在右在左也。誤向左行。蒼頭告以這邊來乃下。亦有神趣。佛印恐季常之遭辱。蘇允至陳家調查。至此演到跪池一場。柳氏更以時裝之衣。

青衣青裙。繡以牡丹花。花也好。葉也好。顏色也好。惟柳氏忽易時裝。似乎不宜。心中因聞有琴 操奉陪四字 甚不放心。蒼頭歸而詢之。知是有妓。呼季常而問之。答以無妓。嘗氏問。坐在東坡右手。穿藕色衫兒的是誰。季常知不可隱。以實告。將實行定罪矣。夫以蒼頭爲證人。則無可如何。不能不認罪。季常百般央求。柳氏允以記責。罰跪於池邊。季常曰。跪是小生的本分。請閉大門。當柳氏持杖打夫時。扯其耳。亦洵爲悍婦。季常奪杖而故意吹柳氏之手。恐柳氏手痛。口中微露一恨字。柳氏曰敢是恨我麽。季常曰。卑人是恨自己不成才。連累娘子受氣。季常跪而哭。柳氏不忍。以巾擲之。季常拭淚畢。還巾於柳氏。誤落於地。而斥之曰。不中拾舉。柳氏之心雖憐之。而又不敢過於放寬。故曰。待我進去吃些砂仁湯。消消氣來放你。季常即欲趁此不跪。假如季常而哀求之。未嘗不可宥恕。恃憐而起立。有損於雌威。遂不得不令其再跪。柳氏曰。動也不許你動。季常曰。動也不敢動畏哉

(未完)

彈詞開篇 花名

(碧選)

昨夜花開月月紅。鳳仙斜倚錦屛風。紫薇郎步進輕言語。叫聲姐姐玉芙蓉。吾被夜來香引進香閨內。並蒂池蓮今夜逢。頭上玉簪來除下。就把菱花腰帶鬆。露出繡球花兩朶。他是蘭花嫩手摸奴胸。石榴裙子來寬下。秋葵袴褪帶羞容。金蓮高聳銀燈掛。微微露出了映山紅。木香牀上成美事。牡丹芍藥門春風。君在洛陽城裡住。奴在瓊花觀裡逢。奴好比月中丹桂無人採。被你使盡雞冠用苦功。杏花園中裁白鶴。楊花落在小溪中。以後長春信不通。

國畫芻言

【一】 (鄧以蟄)

(一)人物

吾人研究歐洲藝術。直到十八世紀才看見風景畫在英法兩國出世。而中國山水畫在唐代已盛興(七世紀至十世紀)。據歷史的教訓。風景畫之起。是在人物畫之後。于是不得不驚歎國畫發達之早。

繪畫始於人物的原故。必在圖形事蹟。垂示將來。如漢宣帝圖畫其股 肱的形貌於 麒麟閣。而註明他們的官爵姓名(漢書蘇武傳) 如此看來。繪畫的功用最初是與文字相同的。用宅來 記述前修。記 載故事的。

但人類與萬物不同之點。就在他當工作的時候。必定要他的工作達到盡美盡善的境界。所以推敲反復。修短曲折。必求其有得於意當乎心而後可。如此。唯人類才有藝術。藝術云者。是人類對於工作往往失其功用。而徒創作的稱心悅意是求之謂。如在繪畫。不論宅的功用 是屬於宗教或記 述故事。一旦出於畫師之手。只在畫中顏色的勻調與鉤畫的愜意諸點之上着眼了。

繪畫起於故事體的人物畫。中國繪畫亦不能逃此公例。漢以前的繪畫看不到(附註。近年安徽壽縣有大批戰國時楚銅器出土。據云器藏於木格內。木上皆有彩漆畫。中央研究院得一巨片。漆上加彩畫。花紋爲三代雲雷紋格式穿插以龍爪鳳翼之類。顏色爲金——即黃。白。紅。藍諸色。顏色或有象徵意義。花紋表現正介在三代與漢作風之間。漢代漆畫近年出土亦不少。最著者爲在朝鮮古樂 浪郡古墓中 掘出諸物。最完美者爲彩篋。其上畫存圖人物彩畫。其線條顏色表現力之强。無有倫比。面孔情態幾無一相同。視美國波斯頓所藏之洛陽古墓中出土之漢代彩色人物畫尤精尤古。生動之致可謂極矣。其他圖案式花紋彩繪正與壽縣彩繪亦復相近。足見漢代藝術繼續春秋時代一部分。地 域之藝術而發 展者也。)

(未完)

春遲曲

(昨非)

東風竟作西風走。飛沙迷住三眠柳。大東到底遜江南。尙自枯寒纔九九。枯寒正爾負芳華。未放低牆桃杏花。芒鞋踏去愁難著。冷却河橋賣酒家。寂寞淸明偷過了。啼鶯語燕消息杳。幾番想試浴沂衣。遠望長堤綠意少。景物於今轉惱公。誰干此事事何窮。我不惘然不須說。傘禁色色即空空。空深如許春遲意。春遲日月行將至。多情唯欲恨春遲。春來春去顧先知。殷勤莫怨春來晚。春去人間已無詩。

談余蓮村

(下) (烟橋)

七十五年前皮簧劇改進者

這一點見得他的眼光獨到。和七十年後上海的連台本戲相合。但是我覺得連台本戲像王大娘脚帶。太乏味了。不如他的『今樂』來得有意思有價值。大概他的一齣。扮演一天總够了。因爲他又說。『况演戲一檯。破費多少錢鈔。鬨動多少男女。就誤多少工夫』。可知最長的時間。也不過一檯演完而已。决不至連演幾台。自相矛盾的。

看目錄。計有初二兩集。初集有十八齣。是後勸農。活佛圖。同胞案。義民記。海烈婦記。岳侯訓子。英雄譜。風流鑑。延壽錄。育怪圖。屠牛報。老年福。文星現。掃螺記。前出 封圖後出劫圖。二集十 齣。是義犬記。回頭岸。推磨記。公平判。陰陽獄。珠砂痣。同科報。福善圖。酒樓記。綠林鐸。刦海圖。燒香案。這二十八齣皮簧劇。現在一齣也沒有人扮演了。不知道是不太長的緣故。因爲殘書正缺珠砂痣等數齣。不知道是否現在流行的『借燈光』那一齣。不過我以爲他所取的材料。和他所寓的思想。太陳腐了。勸人爲善固然不能算壞。但是時常把因果報應來暗示。把神鬼來救濟。就是愚蒙。也難免要生厭了。因爲他是一個熟讀太上感應篇的學究。香山鄭官應的跋云。『金匱余蓮村先生。敦行善事垂五十年。大江南北無賢愚疏戚。目之曰余善人』。自撰楹帖云『自晉頭銜。木鐸老人村學究。擎詩手段。潘背劈板戲翻腔』。可以想見其人了。

但是我承認余治是一個皮簧劇的改進者。

黨人碑新劇酒樓題壁四首

(下) (汪笑儂)

書生速誘不知官。兩字功名上水灘。欲叩九閽何處是。櫛風沐雨走長安。

長安雖好不爲家。撲面西風日已斜。豎子安知亡國禍。忍心高唱後庭花。

展視袁寒雲墓

(陳誦洛)

桃花桃花錦繡段。西沽大似女都觀。羹恨不春春過半。花開禁得幾回看。行廚鼓興隔花蠶。佳客能來儼珠貫。我曹▣蛋五詞翰。討春一笑亦良算。春魂豈竟風前斷。寒雲公子文采冠。孤墳寂寂依柳岸。花乎爲汝色猶爛。此意將毋悅者玩。夕陽迴車人影散。沽水無言助悽惋。何以酹君紅雨亂。

程長庚傳

(十二) (盟雲)

二奎儀態豐美。故善扮古帝王戲。若打金枝。金水橋。迴龍閣。黃鶴樓。(劉備)諸劇。袍笏登場。儼然王者氣象。梨園所謂王帽戲者。蓋二奎所最擅勝場者也。嗓音亦洪亮。行腔不喜曲折。而字字堅實。韻味醇厚。梨園中人多有宗之者。所謂奎派是矣。嘗自立班曰雙奎。隱寓其名也。然無甚名譽。早歲即去世。顧曲家咸惜之。

二奎既逝。有張某者。天津人方面大耳。貌似二奎。聲音宏亮。亦相若。初登台即負盛名。都中某園。耳其名。以厚禮招致之。登台第一日。唱迴龍閣一聲倒板。四座皆驚。甫掀簾采聲雷動。張一驚而音失。次句竟不成聲。入後愈唱愈低。全不合調。台下倒采聲。亦不斷。張愧且忿。卸妝後。飄然逕去。返津沽。休養有日。音終不復。遂改業焉。於以知二奎之不易學也。相傳一日張在園演黃金台回龍腔『爲國家秉忠心。晝夜奔忙』句。方出口。使腔未及半。噤不能聲。座客大譁。左右扶之下。至後台。已不省人事。歸即去世。亦奇聞也。

(完)

天光開演 啼笑因緣

『啼笑因緣』爲通俗小說家張恨水所作。前由明星影片公司攝成電影。自十日起。在天光電影院公映。並隨票贈送啼笑因緣精美說明書。聞每日開映四場自上午十一時起云。

岳陽樓

(續) (眞吾)

最後換了一間房。價錢增加到一千四百。不過比較原先的清潔一點。吃過晚飯。爲着第二天要趕火車。某君提議夜遊岳陽樓。

由於茶役的引導。踏上石級拐了一個灣。到了呂 祖的正殿。佛像神座。煥然一新。匾額對聯。則很少古蹟。由此我們知道都燬消於兵燹的刼火中了。但『信士』們的燒香禱祝。仍紛去沓來。和尙敲鐘擊鼓。異常忙碌。彷彿岳陽的景氣市場。移在這裏！可見在這腐老的中國社會裏。愚夫愚婦們是何等迷信神來挽救他們於水深火熱的極底中！轉到第三層樓下。湖水黑壓壓他與天共浮。四壁石勒的詞。斑剝得浮出白花了。連刻在木板上的范仲淹的序文。也好像有滄桑之感。

回到旅店裡已十點鐘了。第二天東方尙未發白。我們便離開了這盜竊虛名的古城。(完)

詩的界說

(九) (葆華)

詩與音樂

詩人所遇見的是一堆怎樣雜亂。怎樣雜亂無章的東西。他手下的工具是日常通用的語言——一羣思想工具的雜集。粗草。笨拙。凡心思淸晰者都將拒絕引用 而欲創造其自己的思想工具。但這是不可能的。詩人必須用這些瑣碎雜亂的名詞。及歷來因襲下來的種種規例。種種沒有道理的法則。而遵些規例。這些法則。不過乃隨着某人或人人偶爾意之所適。興之所至。牽强造出。加以詮釋訓詁。於是釐定。而詩人刼逼着從這堆雜集中 以整理揀擇其欲創作的整齊有序井井有條的分子。這是多麼與藝術家的目的相左。從來也未出個物理學家爲詩人審定字義。定其性質。確定各種文法。劃一發音使之永久不變。他不像音樂家有人爲之發明定音器。節奏器。音節。與什麼諧音學來。在聲的方面詩人手下還算豐富。至於字義則未免不足。以外更無一件東西是確切的。

(未完)

談談 催眠曲

(家渭)

催眠曲的種類似乎很多。普通我們常聽到的是。姊妹花。搖籃曲。催眠曲新催眠曲等。其中我覺得姊妹花和催眠曲。可以代表兩個階級的母性。

雖則從無電綫或留聲機中同是一樣地放送。然而我們假如仔細傾聽一下。姊妹花音調之慘。催眠曲情調的愉悅。我們的感受是絕對不同的。

假如再從字義上一看。姊妹花正如一個可憐的女人的啜泣『孩子。你睡吧 。你的媽沒錢給你買搖籃兒。只有用手來拖你。你的父親沒有錢給你買木馬。雖則木馬是這樣地好。然而只有父親裝了爬。』這是一個多悽慘的故事啊！而催眠曲呢？却正表現了資產階級的風度。孩子雖未入睡。而醒來吃的糕卻早預備好了。

雖是絕不相同的故事。然而從無綫電或留聲機中。却同是茫然地鑽進住在大廈裏人們的耳鼓。

皮膚病新藥　妙治水　脚氣的特効

大同大藥房

總經理奉天小西關大街

各國有名的藥廠出品的批發

電話日四三三五　滿二二六九

DH　HKO　KH

歡迎！東京姑娘們

來矣、來矣、在東京根生土長的舞女不錯吧

◈於今天午后四時二十分到奉◈

又是一種討厭的事哩、惟爲君先選擇一女友起見所以才通知給會員

山本高子女士　城瀬元子女士　鵜野板子女士
原光子女士　西山敏子女士　島美子女士
西圭子女士　早川勝子女士
吉澤高子女士　田中一枝子女士　村田淺子女士

奉天會館

北市場 十九經路　中央大戲院

本班特申著鼎無譽全藍無紅泰老藝
院友由請名鼎二滿球世双淨斗生員

林樹森

張桂軒

閻皓明　王少芳　王筱芳　程少餘　畢春芳　馬福祥

禮拜六早演　贈袍賜馬　晚演　斬彥良　前打嚴嵩

禮拜日早演　請宋靈　晚演　誅文醜　後擊天玉柱

霹靂一聲震動全滿之

裕和祥綢莊

收店大拍賣三十天

爲日不多欲購請速

○經濟衰落營業不振
○奉總莊命收速回南
○所存綢緞五萬餘元
○不顧血本限期肅清
○其價之廉等于奉送
○貨底招盤舖墊出售

于四月十一日起

上海國花緞每尺二角八
摩燈芬芳綢全三角五
加重老九串全五角五
眞絲杭湖縐全四角
印花印度綢全二角八
其餘有三分錢壹尺起的
種類極多不及詳細登載

地址城內中街電話二七三二號

綠珠故里

廣西博白、一個離城三十多里的綠蘿村、這綠珠的故里、恐怕知道的人不多罷？那裡有明媚的山色、有圖案般美麗的田園、旁有綠珠江、那走不盡的流水、朝朝暮暮發出嗚咽的歷史音調、誰想到是在訴說牠主人的不幸呢？「日暮東風怨啼鳥、落花猶似墜樓人、」「當年歌舞人何在？金谷園中空月明！」談起綠珠、這些句子會不期湧上心來、伊的身世、委實太令人痛悼了！

女史中有謂、「綠珠晉石崇之愛妾、孫秀求之、崇不許、秀矯詔收崇、綠珠自墜樓下而死…」但於伊的里籍、尚無明確的記載、這是什麼緣故呢？

綠珠姓梁、本田家女、據說伊村裏有古井、水甘美、汲食者生女多姣麗、後來這井叫綠珠井、綠珠在妙齡時代給石崇用三斛明珠聘娶去、諸金谷園、墜樓後、一縷幽魂向着渺遠的故鄉飛回、人建廟供奉、在鄉裡一像顯靈、堡人建廟供奉、這像叫綠珠像、最初、廟裡只是一塊多角形的石頭、後才塑衣身、民國十五、六年間、香火極盛、但不久跟着倒神之風、廟已全部燬去、祗留下殘磚敗碟、

還有綠珠的種種遺事、只消你走到那裡各村莊、仍隨時可以聽到、不過輾轉流傳、已被染上迷信的色彩、至綠珠井、因年代久遠、是湮沒了、

這些、傅白縣誌、都有較詳的記載的

世界珍聞及其他

梅蘭芳在俄 揮金似土 胡蝶無錢欲歸國

莫斯科電、影星胡蝶在俄、因携款甚微、對於交際費用、頗感不足、聞梅蘭芳抵俄旬日揮霍十餘萬元、相形見拙、精神不安、曾電明星公司、意欲先梅而歸國云、

婦女同盟電青島市長 請撤逐危文繡令 孀婦再醮爲古今法律均所不禁

上海婦女同盟會、代電青島沈鴻烈市長、請求取消驅逐危氏命令、原電云(銜略)敬啓者前傳已故總統黎公之如夫人危文繡女士、以再醮與商人王葵軒君、致被貴政府下令驅逐出境、敝會初猶以傳聞失眞、今得危氏求援之函、始知全屬事實、因此敝會不得不有所陳述而懇於貴政府者也、考夫儀禮喪服、經傳齊衰期、章有繼父同居、服齊衰期、異居、服齊衰三月之規定、又春秋以晉魏顆嫁其父之遺妾、不以殉爲美談再有功業彪炳爲一代師之人物、如范文正公之母、乃再婚之婦、如包孝肅亦曾勸其寡媳再嫁、不以爲恥、此均足證女可再婚、自古已然、而現行民法第九百七十二條、『婚約應由男女當事人自行訂定、』又二十年院字解釋例第四二九號、『孀婦再醮、法所不禁、依婚姻自由之原則、他人自不得出而干涉』女有再婚之權、法律已明文規定矣、況危氏爲黎公之妾、本無婚姻關係之可言、此次正式舉行結婚典禮、於情於法兩不相違、彼等自不哀失所字、有約法上規定人民有居住自由之權利、今旅青湖北同鄉出而干涉危王之婚姻、此非特剝奪危氏個人之權益、直乃破壞法律之行爲、敝會爲保障法律之尊嚴、實難緘默、特此快郵代電敬懇貴市長將驅逐危氏命令取消、庶上維國法、下撫輿情、實爲德便、

王慧娟自殺未果記

王慧娟女士讀者或有不知其爲何人者、王女士蓋海上新進之電影明星、自阮玲玉自殺後王亦感於身世之淒涼、而購服安眠藥水、幸發覺尚早得慶更生、此事各報已有記載、但多語焉不詳、茲接滬函告經過情形爰爲照刊如下、

在十幾天以前、王慧娟就有自殺的動機、她跑到蓬萊大藥房去買安眠藥片、藥房主人向她索取醫生證明書、她沒有證明書、所以沒有買到、

第二次她又到蓬萊大藥房去配製安眠藥水、蓬萊方面不肯將藥水親自交她、特爲地給她送到她的家裡去、

當藥房的人送配就的安眠藥水到她家的時候、她恰巧不在家、藥房的人遂將藥水交與她的女僕阿金、並且還說、『這藥水不能多吃、多吃了要死的、你要告訴給你的主人知道呀！』阿金聽了這話、心裡十分害怕、便把王慧娟買藥水的事告訴她的妹妹慧賢、慧賢知道慧娟想自殺、便把那瓶藥水丟在馬桶裏了、她的自殺又未成功、

二十六日的夜裡、正在風雨交加的時候、她又萌自殺之念潛將在祥記藥房所購之安眠藥水一瓶吞服、女僕阿金、因受慧賢之命、時刻偵察慧娟之行動、入室後驟見女主人狀態、大驚、遂奔告四鄰、始知服毒急用電話請醫生吳驗、經吳大夫竭力救治、她才得免于死、

她死時尚寫有遺書一封、『我之死、既不爲了經濟、更不爲了失戀、想起做人十分痛苦、一死祗有我自己明白、王慧娟絕筆、』

她是天津人、今年二十五歲、先在天一公司的演員、後來轉入明星、現正與高占非合演『鄉愁』一片、家中有一母二妹、二妹慧賢現在維也納舞廳爲舞女、她本來住在呂班路巴黎新村四號、現在爲避人耳目遂遷居

英國一富孀 提倡廢死刑 小軍官處絞刑飛機示威 數飛機盤旋天空

倫敦電云 英艦素爾特上將號、有一小軍官、因謀殺長官、近判處死刑、在費斯威責獄外行絞刑時有飛機多架、尾後繫有巨幅大旗、上書『停止死刑』四字、飛繞該獄四周、並有若干人乘敞車、上置揚聲器唱歌游行獄外、表示反對、此種示威運動、乃提倡廢大辟之富孀樊特里爾斯夫人所組織云、

德國發明垃圾製造建築材料

▲經特別製煉造成堅韌纖維

▲富彈性不傳電復不能燃燒

柏林電云 德國現發明利用垃圾以製造建築材料其法將平常各種垃圾經特別製煉造成堅韌之纖維用以製造牆磚地板、其質堅固、而富於彈性、既不傳電、復不能燃燒、故極合建築之用云

深入靈隱徽洲洞

杭州通信、市東倶樂部所組織之奇境探險團於三月二十九日上午七時出發、探險靈隱徽州洞、八時半抵洞口、略事準備即入洞、張淸松首先前進、約至十五六丈之處、發現水潭即用尺試探、深約三尺餘、先由何元鑫渡水、直至對岸、該團員即相繼渡過、抵岸再前進在洞之最廣處、發現分洞四、除二個仍通原路外、一洞小僅可容一人、高約尺餘、團員吳種泉匍行前進、至洞底處、有『小小探險隊到此』等字、次由何承太進洞、在洞底書寫『開發全浙奇境探險團七人到此』一十三字、再行折回、至另一分洞處、該洞水深約一丈餘、頗險、由倪樂儀徐亭富泅水後進至對岸、見懸崖十餘丈、崖下有一水潭、水深不可以尺計、倪徐二人以繩吊袁三寶至岸、袁則吸壁前進、直達洞底書『開發全浙奇境探險團』九字、再折回、至最廣處、在直上五丈有奇之最高峯設旗一面、以全洞他處、地點極爲秘密、無其他之洞可探、始行出洞、時鐘已下午二時、計在洞內共五小時有半、該團發表、謂有人如能將此旗取回者、即贈以紀念品云、

美總統權力 未能及大海 垂釣竟日未獲魚

米阿米電 羅斯福總統垂釣、魚不上鉤、雖總統之權力、無法可施、總統在遊艇垂釣一日、未獲一魚、今日往遊康斯沛登嶺、某隨員笑謂總統曰、大總統之權力、似未能及於大海也、

漁翁救人投河不死 死後復活增壽一紀

江蘇常熟太倉街、漁翁楊某、年五十餘、以捕魚爲生、近患疾甚危、夜夢羣魔相擾、醫謂神經不安、投藥罔效、竟於月前逝世、親友開弔中、翁竟復活、自謂五月前曾救一女人投河不死、增壽一紀、現已復活云、衆人亦共飮食如常、始信爲眞、迄今月餘、身已康健、仍往河邊捕魚矣、

春光明媚依然 西湖空前蕭瑟

香汛已屆遊客寥寥無幾 經濟不景氣各業均蕭條

(四)

住客也在八九成以上今年湖濱一帶的旅館平住客均不上四五成、許多小旅館居然以大減價大折扣來號召、旅館在春季中大減價大折扣、在杭州是稀有的事哩、西湖裏的、原先有新新和惠中兩家、後來增加了一家西冷、今年又出現了蝶來和葛嶺兩家了、除了惠中是舊式的、其餘幾家的設備都是最新的、住的都是闊人、生意比較好一般綢緞莊茶葉莊、食物店以及售賣各種土產店的生意都沒有起色、汽車人力車輛行的營業也很受影響、賣念珠和食品的小販叫苦連天、白堤、靠近西冷橋的一段、有十幾間商店門面無人過問、西冷印社的書帖畫冊也破例五折拋賣了、打擊最大的要算船夫了幾十隻畫舫和八百多隻小船、除了星期日生涯較盛外、近兩日有生意做的不夠三分之一、那些船有些是錦墊子的、有些是沙發的、在湖濱一帶隊隊地排列着等待顧客、船夫船娘們簇集碼頭上、用憔悴而憂慮的眼光、向路過的客人投射、每個人的臉上都掛着一副失望的苦笑、價錢爲了競爭的關係已經抑貶了、可是生意還是沒有、去年這時節雇天小船非三元以上不可、一個下半天也要二元起碼呢、儕道們更不用說是走厄運了、總之、一切都表現得非常蕭條、除了乞丐比較多這點之外、不景氣的薰風、是無情地摧毀着這有閒人層的樂園了、(完)

○　○　○

三言兩語

坐在戲台底下的人、都覺危是在聽戲、却忘了自己、也正是戲中的一份子、

○　○　○

是寶貴的東西、是堅定志向的卑賤的東西、是苟安的心理、

大帥爲推土老翁掬土紀

北平函云、有老翁駕手車、推土走街心、力弛、車覆土傾、警察趣令撮拾、勿障交通翁手捧土力掬、警察叱咤於旁、適有大漢、御青布棉袍、冠美式呢帽、敝舊如其袍、騎足踏車、逕至前間故、翁爲言力弛車覆、大漢目警、謂何以不助若力、警謂交通繁、不能助若掬土而荒職、反詰、若何故問、既間若助曷彼掬、大漢目警略頷首、棄其車、還助翁掬土訖已、翁拱謝、大漢謝翁、日推土何所獲、翁言推二次、日可得百有五十錢、得不餓、大漢出名刺予翁、謂暇時如持此覓我、當有益也、翁不識字、持其刺、猶豫、大漢御車行、警既視刺、則赫然大帥銜名、翁既得刺、淡焉不置意、日推土、偶與鄉人話前事、鄉人固慫恿之、貸銀一元翁、懷刺、於上海食品公司市餅乾兩匣、直詣大帥府、出刺請見、閽人不敢不入白、大帥延入、分主賓、翁侷促不能寧、上兩匣、謂聊以將意、大帥且不讓、滿開緘、匣蓋與底咸厚重、祇中間一層薄餅乾、大帥往復視至、舉以問、果如翁言値、大帥居恒不恒笑、有笑必殺人、笑目經理、此戔戔何値銀一元？經理鞠躬謹白曰、敝公司售此價且數年矣、向不欺人、不則數年來何以經業之蒸蒸日上、大帥怒極、直斥其欺枉、經理知不測、戰觫、大帥立飭役押經理回公司、罰鍰千五百元賜老翁、或謂藉使大帥對經理而大笑也、經理且立斃、微其怒、得以救人者贖命、嗚呼、大帥亦人傑也哉！

招募廣告

本堂茲當春末初夏之際爲擴張營業起見招聘辦事員及外交員各若干名並擬於各省市縣鎭設支店特約店販賣店代理店各一處凡有願從事本營業而商業上有經驗者可向本堂提出願書及函索一切規則即寄

招聘辦事員

資格 具有普通知識並須於商業上深有經驗與手腕而信用豐富者
年齡 二十歲以上五十歲以下
待遇 月薪三十圓以上服務後照成績加薪
手續 本人親持詳細履歷書一份到本堂面談即可
報名截止 四月十八日『每日十時至午後三時止』

招募特約店販賣店代理店

宗旨 在各省市縣鎭各置一處擴張本堂製造之化粧品及殺虫藥之販路以應需要本堂商品者之便利
經理主任 各店均有主任一名經管該店之營業
待遇 須合本堂規約之年齡和資格者本堂發給之固定薪金外加有津貼
手續 函問本堂經理部由寄志願書契約書規約書各一份（但須附郵票一角三分）
截止 四月廿五日

奉天小西關大街路南三一號 電話三八六〇番
化粧品殺虫液製造廠白鳥堂

胃腸病專門藥
紅色造福
統治一切胃腸各種難治病症確有實效
大盒二元 小盒一元 大打二十元 小打十元
嬰兒聖藥
李氏小兒滑葯
治食火食熱嘔吐泄瀉青便瘦弱脹肚諸疳俱效
每袋四角打三元六角函索即寄空函不復
總行奉天大西邊門外鴻育堂藥店

丸見屋毛絲店廣告
鄙店自開業以來價格低廉品質優良深蒙顧客歡迎
兩洋新時衣料莊
大批到今又新頭各種衣料定價克己賜顧諸君請早臨
奉天新市街市場北門東入口 丸見屋毛絲店

好機會花柳病救星

欽製花柳聖藥九龍丹一種專治花柳諸症不論男婦遠年近日梅毒化氣化毒淋紅腫破爛下疳魚口便毒楊梅疹痘或誤服藁頂劫藥發生變化以致升天落後結毒入骨並久注射未愈者請用一付淸晨空心白水送下永不忌口服後藥力不減不猛其毒完全淸淨毫無痛苦且無脫髮落齒及不生育之弊此藥揀選上品蓮古炮炙原質純潔法合衛生裝璜精美便於携代功能殺菌止痛解毒淸血素嗜花月場中諸君宜購此藥以備不虞孕婦忌服每付定價大洋貳圓 瀋陽南邵林子村王奇峯謹啓總代售處奉天大東門裏路南金王府胡同東頭道南面東綠角門牌八十七號王宅

售分處 奉天
大東門裡志仁堂 工業區三馬路西 黃土坑慶和祥
小南關德裕堂 四街榮昌理髮社 遼陽咸春和堂
小東關峻興隆 大西關平世合順 至誠藥房
電車路林記油房 康里南頭 千金東兄弟藥房
皇市街同順祥 大東源順東 安東林景合會
保安堡萬春堂 邊門外 吉林彥同隆 江省巴彥同和

治痔聖藥
北平特効
化痔土龍散
化痔藥膏
主治 二十四種痔症如各種痔漏大便走血奇痛奇癢濃血潰流凡用此葯外擦葯膏痛止濃消不受困苦
藥價每料兩大袋現洋五元 半料一大袋三元
痔瘡特效藥膏每盒大洋一元 買一盒送一盒（外埠匯款函購者免收郵費）
經售處奉天大西邊門外南二經路分所西十二緯路門牌二十四號 張三多堂
函索痔圖說明寄郵票三分即付

你打算小孩們身體强壯！聰明俊秀！不可不吃萬年青的藥
你要想延年益壽返老還童修容美顏不可不吃萬年青的藥
萬年青 在奉天市內中街路北 自動電話四五一〇
男女學生們各界仕女們均要常走萬年青
便福氣極了担任人壽保險的大夫是醫冠滿洲久負盛名的三大名醫 蘇東曉 周雲五 路鑄九 專理各科病症大小方脈

雙層麝香化積膏 專貼氣積血積寒積食積水積諸般積聚腰腿疼痛四肢麻木胃脘腹痛婦人血積經閉經寒經脈不調每份壹元
特製白綢子仙膏 專貼男子腎虛精寒陽痿早洩遺精疝氣婦女經血不調子宮寒冷久冷不孕白帶過旺時、滑產等症每貼貳元
特製至寶三腎丸 主治男、腎弱精虧遺精盜汗陽痿早洩房勞過度、精斷傷不能種子專能强精補腎壯陽大補元陽每盒四元
淸血解毒一二零六藥水丸 主治梅毒各症下疳横痃花柳重症潛伏梅毒梅毒疥疹功能淸血解毒根本治愈不能再犯尤無妨碍每盒二元
精氣神補丸 主治先天不足後天虧損五勞七傷諸虛百損精虧腎弱氣力衰頹面黃肌瘦功能補精氣神健身聖藥每袋一元
淋濁靈聖藥 主治五淋白濁花柳淋毒尿赤腫痛淋漓赤白濁症專能殺菌排毒止淋消炎鎮痛誠爲淋濁之聖藥也每袋一元
凡購右列各藥剪此廣告優待八折一月爲限函購信內附款或裝匯票均須掛號寄下平信附款如有遺失敝不負責特此聲明
總發行所奉天中街德潤堂藥局

頭痛聖藥 ノーシン
帽子牌 商標
腦欣

此「腦欣」藥效能究竟如何顯著待服用三分鐘後即可証明頭疼聖藥「腦欣」是本社之偉效藥研究所本最新藥物學之學理及臨症之實驗而炮製者與從來坊間所售之頭疼藥逈異乃獨創之秘方以理想所得精製之腦神經專門藥也故其奏效神速卓絕而得經驗宏富著名之醫學博士森田資孝先生之推贊久已風行海內且服用後絕無副作用倘連續服用亦無惡影響此確爲腦欣之特長
主治
○偏正頭痛○頭重神昏
○頭目朦朧○腦筋疲勞
○精神鬱悒○面神經痛
○宿酒惡醉○暈船暈車
□腦欣。除粉末藥外有錠藥。一並發售。可隨意購用
□近坊間有牟利之徒冒本牌騙人。希注意帽子牌商標。庶不致悞。
□各地有名藥房均有代售
定價 四包二十錢 七包三十錢 十三包五十錢 廿八包一圓
大日本名古屋市東區京町 荒川長太郎合名會社謹製
新京永樂町三 新京藥品株式會社
滿洲國總批發

公開比較 壽爾康之成分超越一切內分泌
代理 哈爾濱道外六道街口 柯爾登洋行 經理
▲大連、華泰、華西▲營口、中西、五洲▲奉天、五洲、大成▲安東、瑞祥泰▲新京、中西▲吉林、五洲▲黑龍江、中西、▲鐵嶺、義和堂▲洮南、和發順▲齊齊哈爾、康德記(藥房均售)
尚有其他名貴成分因限於篇幅不及備載壽爾康分男用女用兩種每盒現洋五元男女同價說明書函索即寄如蒙郵購請寄至

A 盼荷爾蒙(PAN-HORMONE)阻止衰老
B 大腦腺素(CEREBR SICC)補腦健神
C 腦神經粹(HYPOPHYSE GLAND)恢復性腺
D 攝護腺素(PROSTATGLAND)亢進性器官
E 睪丸素(TESTES SICC)性官能病
F 卵巢素(OVARIA SICC)性官能病
G 心臟血素(HAEMOGLOBIN)補血造血
H 腎上腺素(SUPRARENAL GLAND)補腎强精
I 腦雲星(LECITHINE)療虛補損
J 浦歐麥(EXTR PUIRA PUAMA)强壯精神
K 變質素(EXTR TURN)改造體質
L 維他命E(VITAMIN E)繁殖益髓

壽爾康
▲會集動植礦物精華於一爐
▲獨樹一幟的世界標準補藥
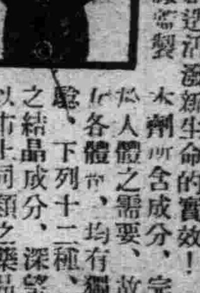
德國愛廸弗博士新發明
德國威爾鄧大藥廠監製
壽爾康有改變敗壞舊體質的奇功！
壽爾康有創造活潑新生命的實效！
本劑所含成分、完全適合於人體之需要、故對於男女各體質、均有獨特之效驗、下列十二種、乃本劑之結晶成分、深望各界予以市上同類之藥品作詳切之探討及品評、則壽爾康之功効、價値更屬可想而知矣！
壽爾康之結晶成分及特效！
德國政府實驗特准專許內分泌物結晶製劑防老秘品

開明眼鏡公司
奉天城內中街路南
禮品 賽銀 美術
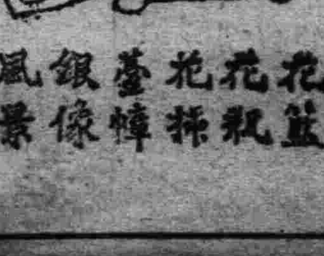
壽杯 花瓶 花籃 燭臺 銀盾 像框 風景 聯屏 銀牌 酒杯

哈佛司
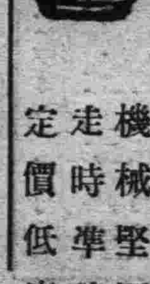
『振動不感錶』
樣式新奇 機械堅固 走時準確 定價低廉
合名無限公司 森洋行
本行 奉天日町八番地 電話日長二〇三一、三七二二番
本行 奉天春日町八番地 電話日長二〇三、三七二二番
分行 大連連鎖商店街銀座通 電話長四一三二六、四一二二一
分行 新京中央通四八番地 電話長三八七三番
出張所 遼陽寺町 電話一〇六九番

更易八面城分館經理啓事

本報八面城分舘經理許占一辭職遺席本社另委吳永年爲八面城分舘經理員刻已新舊交替前經理許多經手各事由伊自行清理概與新經理員無涉望此後該縣各界訂閱本報及刊登廣告者新向吳經理接洽可也此佈

盛京時報社營業部啓

新京特刊

第一〇八號
盛京時報新京支社
八島通三二番地
電話二五一七番

積極建設上水道 向中銀借債卅萬圓
成案業已通過市會議

新京特別市公署前鑒於當局雖積極致力於市內上水道之設備、以謀市民飲水之清潔、終以接裝費用甚巨、市民無力設備水栓、結果用戶稀少難收實效、會於去年十一月將市民裝按自來水辦法加以改訂、對於希望裝設水栓市民、原定應交百四十元之裝設費、改由市署擔負、而只於設置之後每月收水道租六角、自此項辦法規定之後、請求裝設者驟形增加、該署除已陸續代行裝設之外、迄今請求而未予裝設者達三千戶之多、茲該署爲積極完成本市上水道設施、決定向中央銀行以年利六分五厘借入市債三十萬元、以便即速進行各戶水栓裝設工程、該項市債乃市巷設計劃中之預定案、現因急待借入、故經理科業將此案細目擬定、聞該市債借入額三十萬元中、康德元年度借入五萬元康德二年度爲廿五萬元、即以用戶裝置租金及上水消事業收入爲擔保而自康德三年至十二年十年間償清、全案業經本月九日該署事務會通過、俟本月自治委員會例會議決即可實行云、

九日市會議 討論四要案

新京特別市公署於四月九日下午二時舉行事務會議例會、討論議案四件如左

一、康德元年度歲入歲出預算追加更正案
一、特別會計內電燈經濟康德元年度歲出歲入決算案、
一、爲建設上水道起債案、
一、新京特別市政取締私塾暫行規程、

刷新小學音樂教材 市決編撰小學唱歌集
成立委員會決定辦法及標準

新京特別市公署當局以音樂一科、不僅足以陶冶兒童性情、且於思想、常識、道德各方面均有極大之影響、在小學課程上、佔有相當地位、故小學校音樂唱歌之教材極有注意之必要、乃本市各小學校現有唱歌教材或音域、拍數不合兒童生理或歌詞陳腐思想乖戾、既無以灌輸兒童常識、又無以融洽建國之精神、故爲造福兒童便於教學、茲特成立小學唱歌集編撰委員會、限期編選小學六學年適當之唱歌集該會業於日前在市公署會議室召開成立會、出席教育科傅麟堯及各校音樂教員董憲章等十一名、由傅主席、議定編撰辦法及標準如次

小學校音樂教材編撰辦法

一、編撰小學校六個學年之音樂教材
二、採選舊有之譜塡成適宜之歌曲
三、歌譜之聲調以溫和雅正或慷慨雄壯者爲合格
四、音調高下歌曲內容均以適合各年級兒童之音域及心理爲標準
五、歌曲內容力求輸入常識及其他歷史的智識等並於可能時須與現用教科書取相當連絡
六、以上音樂教材由市校同人長於音樂者擔任編撰後由科審查施行
七、編撰期限爲一個月

新京特別市小學唱歌集採編之標準

甲、採選舊歌
一、要合乎國情——至小要不違及國情
二、歌詞之意義要與曲風一致
三、歌詞之程度要合乎相當年級之國文程度
四、歌詞之內容、
A、要平各年級兒童之心理、
B、要以常識爲主、
C、詞意注重慷慨、雄壯、活潑、溫雅、並低年級趨重常見事物、高年級趨重理想而帶文藝性、
D、於可能範內取與現用教科書有連絡者、
E、體裁要詩歌化
五、一曲而有數歌者、共意義及語氣均須相同或近似、
六、歌曲之旋律要合乎國民性
七、要多採長音階之曲調、
八、曲風崇多莊嚴、活潑、和平等正聲、少選抑鬱幽怨等哀聲、不選輕佻、淫逸等靡靡之音
九、調子要多選C、D、F、P等常用之調
十、拍節之難易要循序漸近合乎某年級之程度
十一、音域之高低與拍數之多少、均要合乎兒童生理、
A、日本文部省所規定之兒童使用音域標準、（用做參考、亦可出入）（五線音譜畧、）
B、小學歌曲之長短標準、（以拍子爲單位）
一年級（十六——四十）
二年級（二四——四八）
三年級（二四——五六）
四年級（三二——六四）
五年級（三二——八十）
六年級（三二——九六）
十二、歌曲之首要註明全曲發想記號及速度標準
十三、古名歌除合乎各年級之程度者不取
十四、凡覺陳腐之歌曲不選
乙、新製之歌曲（除依據上列一至十二各項之標準外、尙有二項）
十五、於歌頁之首須註明適用年級及作者姓名
十六、如係表情歌曲、另附說明

編委會函各方徵求佳曲

小學唱歌集編撰委員會成立後、業已積極進行編撰事宜、茲爲收集思廣益之效、於八日向各方發出公函徵求歌曲、以西三馬路兩級小學校董笑天君處爲收件處、共期限即以本月底爲截止云、

新京特別市 市政概要（十四）

新京特別市公署囑託松元時雄氏爲日本有數學者歷任滿鐵要職、自去年蒞署以來、各署設施計劃多爲氏所擬製、最近所撰「新京特別市市政概要」一文搜羅靈詳、考據統計尤爲鑿確、已由情報處採爲「滿洲國大系」都市篇之用、共萬字譯文尙付闕如、爰特譯之以饗讀者、　編者

（二）小賣市場及路販市場　現在市立市場有第一市場及第二市場、二者於當初周設魚菜及食料品市場、隨露天攤床及街頭小販之增加、店舖內營業頗受壓迫、陷於凋落不振狀態、此等市場內商人漸次消散、現在爲估衣類、雜貨、鞋商等所佔據、已不復有魚菜市場之面目矣、其他於特別市區域內、四馬路、三道街、南關及雙橋等市場四處、各市場均在路上販賣土產物及小量之鹹魚等然該商品一任街頭塵芥之浸覆、極不衛生、就首都之觀瞻言、有不容聽其放任者、

又爲市內地區之整理、極有整理此等舊市場之必要、同時西部新發展地之大同廣場附近住民因交通不便、關食料品購買至感困難、故小賣市場之設置乃亦不可或緩之急務也、且附屬地市場商人今日貪極端暴利爲牽制計小賣市場之設置、更不容忽視、市當局更擬於永車路中央批發市場豫定地內計劃設置小賣市場一處以期物資之集散、價格之調節、而謀市民之福利、

又四馬路、三道街、南關及雙橋土產物交易場、因其在道路上行交易、不僅交通上有莫大障害、而且散亂異常、衛生上感到取締之困難、於野菜消毒亦不得徹底、故爲便利此等交易計於中央批發市場豫定地內亦包含此項路販市場也、

七、交通事業

交通機關爲今日都市生活上必要不可缺之事、已不須贅述、現在市內雖有滿洲電氣股份公司經營之公共汽車、但由在市內者於其性質上不能以之委任一營利公司經營之見地、擬使經市營之、大同二年度二月十二日在總務廳秘書處開各官廳合同會議、共結果決定將來由市公署內共汽車營業、然因與日本側關係當局折衝未見急速實現開始營業、暫時以由官廳用通勤公共汽車之名義計居住於新京西南遠隔地之官吏之便利爲目的、自同年十二月上旬暫以九部汽車爲官吏通勤汽車、而僅於上廳及退廳時行駛、現在與滿電側之間提起統制問題、可期待不久能具體之、

八、電燈事業

新京特別市電燈廠、係宣統三年七月創立、爾後每年擴張現在之電燈廠爲昭和二年八月間所新築者、該廠之事業成績每年獲得相當之利益、然年年之事業擴張資金固定爲借欵、滿洲國建設且恢復市之經營、專圖改善務以至于今日、方準應將來大都市出現時之需要中現在之電燈需用總計七、一九〇〇口、四三、五五二燈、

在滿洲國電氣事業統制之目的下與滿洲電氣股份公司之合同問題、目下進行中且最近當可見具體化、

九、改正市區及整理區劃

建國以前舊市街狀況、因其膨張發展被自然放任結果以大馬路爲中心無秩序的發展于東西南北、除大馬路以外之道路亂什異常、泥濘污穢、幅員狹小、交通、衛生、保安上一般市民所蒙之損害、有形無形均爲極大、新國家建設、市當局著手新設水道、修築道路、舖設下水道等一般土木工程以迄於今、然爲一新國都之面目、增進全市民之福利起見、斷行對現在之不整形之市區大加整理、一掃交通、衛生、保安上之不安、已不待言、於此、市今次被迫於市區改正之必要、已以百七十餘萬圓之豫算作爲自康德元年度始之三年繼事業而着手實施矣、（完）

電業局講演 電氣與建築

新京電業局鑒於天氣日暖已入於建築時期、而電氣設備乃一般建築物所必需者、特於十一日下午三時半假大和旅館召開講演會、講演電氣與建築之關係云、

實部令市署注意家畜衛生
頒行家畜防疫法

實業部以家畜一項關係農家福祉、食糧、國防、資源、在國民經濟之發展上、佔有重要位置、而牛、馬、騾、驢、綿羊、猪、犬、雞、鴨、鵝等牲畜、最易染炭疽牛疫、牛肺疫口蹄疫、牛結核病、羊瘟、豚虎列拉、豚病、狂犬雞百斯篤等症疫、而自建國以來中央及地方官廳、尙少家畜防疫機關之設置、一般官民又極缺乏家畜衛生之知識、茲特制定暫行家畜防疫辦法、於日前令飭新京特別市公署遵令佈告所屬商民、並注意家畜防疫、調查、報告等事以免畜疫蔓延而重國民經濟云、

電話用戶復激增 電電將放新機千架

滿洲電信電話會社、爲供市內一般急需、曾於昨年放出新設電話一千五百號、因而本市當時頗呈緩和之氣勢、然至最近需要者復日見增加、市中電話行價竟超過七百圓、且請求裝設專用電話者爲數亦多、因此該電電會社決於本年社屋落成、交換設備完備、同時再行發放新電話機八百號乃至一千號云、

火神太作虐 有意叫龜鼈現形
蓮紅妓館火警一幕

本京頭道溝、吉野町四丁目十一番地、三等妓館蓮紅堂、於九日下午一時許、樓上突然烟氣冲天、時該堂尙未發覺、經西鄰双寶堂樓上某人瞥見、亟以電知滿鐵消防隊移時水車馳至、隊員奮勇撲救、至二時許息滅、未延及鄰舍、計共焚去樓上單間五間、陳設衣物、全部化爲焦炭、損失約達二千元、據査該堂起火原因、係因樓上二十一號、妓女香雲起床吸食紙烟悞將紙烟放至被上、即下樓閒談至樓上濃烟佈滿延及該屋燒飯火爐火焰噴出、該堂夥計等始行查覺、火起後毛夥大聲呼救、妓女尙有擁客濃睡者、均不遑穿著衣褲、赤身逃出、當時滿院裸體亂竄、哭聲、喊聲大作、一般觀火之風京客、莫不捧腹嗤笑、咸謂火神太作虐有意叫龜鼈現形云、

崇德會在二道河子 設立鍼灸施醫處
僅收掛號醫藥費？

本京大經路西崇德慈善會鑒於二道河子地方隨同國都發展生聚日衆、然該地極乏醫院之設備、茲爲便於求醫者之療治起見、特在該地和順大街十三號設鍼灸施醫處一處、委該會醫生常琴軒在該處應診、對於求醫者除收掛號費及藥費外決不索取診費、聞該施醫處已於四月一日開始施診、同時該會並呈請新京特別市公署及首都警察廳准予備案云、

本學期市學生統計
中小師範卅二校 男女生八五七五名

據新京特別市公署教育科三月末調查本市區內市立小學二十一校、私立小學五校、市立女子中學一校、私立女子中學一校及其他省區立範師及中小學等四校、本學期入學新舊學生數共達八千五百七十五名、茲分誌該各校等所有學生數如左

學校屬別	學生數
市立小學二一校	五一七六名
私立小學五校	九三一名
市立女中一校	一三〇名
私立女中一校	一〇〇名
其他省區立四校	二二三八名
共計三二校	八五七五名

雙橋子小學校址問題
市署函建設局緩收 同時要求指定新址

本京市立西雙橋子兩級小學校（即市立第十小學校）校址位於國都建設區內、佔地約五三二一四公畝、國都建設局以建設工程計劃近將及於該地、於日前特函知新京特別市公署先期遷讓、市公署於該校現共有初高學級十班、學生達五百人、爲市立小學校中規模最大之一校、一時於市內殊無相當地址可供該校遷入、且市計劃建築之六處兩級小學校、該校址即其中預定之一處、故決函請國都建設局暫時緩用該地、同時並要求指定相當地點一處、備將來建築新校之用、如於國都建設局必要需用該地時、或將提前於該指定地點建築、而使該市立西雙橋子兩級小學校遷入云、

商業校舍不適 請滿鉄另建

本京附屬地西二條通商業學校本學期入學新生共達五百六十五名、而該校現存設備豫定決不能再收容明年度新生、故該校當局擬於該校南空地增築教室三間、以爲暫時之補救、然該校當局又鑑於該現在校舍不僅狹隘、且以寄宿舍鄰接西公園、對住宿學生之風紀上、亦有多大之遺憾、故決請滿鐵當局另建新校舍云、

鄭家失馬

本市鐵道北孟家橋興順街住戶鄭載吉、家道尙稱小康、於日前夜十一時許鄭某全家正在沉睡之際、有窃賊撬門進院、牽去老馬三匹、小馬一匹潛逃、鄭某翌晨早起、始行查覺、遂該赴管北六條街警察派出所報案、請求追緝失馬云、

衛生局施行收捐

【四平街】本街衛生局、前爲商民包辦、於上月經梨樹縣公署收歸官辦、並向市內商號民宅、以五等收捐、計一等戶每月納捐三角、二等戶二角、三等戶一角五分、四等戶一角、五等戶納衛生捐五分、昨於八日經梨樹縣公署、出示佈告、商民勿違云、

政府公報摘錄

・任免及指敍・

任郭輝爲稅務監督署屬官著敍委任二等

郵政管理局屬官石雨著調任郵局屬官著敍委任四等、

任解恩源爲森林事務所技士著敍委任三等

・指令・

實業部指令第二四七號、令哈爾濱協和銀行股份有限公司、呈一件爲設立哈爾濱協和銀行股份有限公司本店及支店請予註冊、呈悉所請照准、除令知哈爾濱特別市公署外、並塡發執照仰即具領此令、

・彙報・

第二屆留日海軍士官候補者決定如左已於四月一日考入日本東京高等商船學校、

兵科　尹毅　何正卓
輪機科　龐琦　士福金

錦昌醫院
電話五四五六番
診察以親切慎重爲主旨
開業廣告 專門內科花柳
治療以誠意迅速爲方針
西五馬路
春陽旅社樓下

稀世古玩到京歡迎參觀
啓者敝人等新由內地搜羅稀世奇、名貴古玩多種現已運送到京刻在六馬路華北印刷社內陳列問世待價而沽希望首都一般好古大家駕臨參觀不惜犧牲血本減價拍賣此啓
新京市大馬路六馬路華北印刷社
劉錫山閻劍銘同啓

湘繡與永久紀念
餽者費少許之金錢
受者得永久之紀念
獻佩偕老琴瑟在御　用湘繡紀念結婚使人彌增愛情
華封三祝天保九如　用湘繡紀念做壽可謂順乎人情
新屋落成美奐美輪　用湘繡紀念賀房令人愉快心情
黯然魂消送君南浦　用湘繡紀念送別最能聯絡感情
敝莊並精製美術鏡框採辦眞正精良湖筆若戴月軒湖筆統歸敝廣雲和閣莊獨家經售定價從廉保管耐用批發零購均所歡迎
新京三馬路　萬源湘繡湖筆莊謹啓　電話二五五二番
奉天售貨處　萬源湘繡筆莊、吉順絲房、中華書局

京市政府化驗註冊
祛痰鎭咳
利肺聖藥
勦滅咳嗽的鐵軍
肅淸肺癆的勁敵
耑治男婦老幼
各種咳嗽痰喘
咯血吐血百日咳
肺結核肺癆病
婦女經閉女癆
乾血癆病等症
一付見效兩付除根
眞有想不到的效力
定價大盒二元 小盒一元　各商埠藥房均有代售
總經理處新京四道街大中西藥房
新京西四道街天民大藥房監製

世界的寵兒
夜間的王者
◉愛溫電氣管！
欲裝設「明朗」
美觀的
電飾招牌者請用
固老德愛溫電氣管
滿洲固老德電氣株式會社新京支店
新京曙町二丁目十八番地
電話五九二一番

技術優良 光學奧妙
永清照像館
開幕紀念特別優待
攝影一份加片二張或贈較原照像放大四倍一張任擇其一
新京日本橋通
興順增北鄰

博濟慈善會依蘭縣分會丟失會章聲明
茲有博濟慈善總會會員佩章一五三號二零六九號一六九號於一月五六兩日丟失除已向總會補領外嗣後此章無論落於何人之手發生意外事情本會概不負責特此登報聲明

中原洋行
新貨到了？
洋試帳簿 學校用品 商業文具 和洋紙類
東亞謄寫版 製圖測量器 家庭事務用品 官廳御用達
新京日本橋通七十四番地
電話長五四一番

機會！！
全國各省市各縣鎭之本會畢業學員均鑒屆我帝國庶政維新簿記改革日急之期各埠銀行公司法團商號等時有向本會來函請求介紹具有新式簿記學識之人材以便任用等等爰本一舉兩益之精神特速登報週知凡在本會畢業現無職業者可將自身履歷及四寸免冠像片幷說明每月欲得薪金若干當地能否覓具妥保郵寄本會以便遇機介紹可也此佈
駐京大連銀行簿記講習會佈告

全治水

東京 尾澤 監製

皮膚病第一靈藥

本堂監製馳名頑癬藥全治水。是弊舖獨特之秘方。他家不備之聖聖也。專治乾癬濕癬。陰囊濕疹。蛇皮魚鱗癬痔膿疱等一切頑癬。疥癬及白斑風諸症此藥塗擦不過五六次而全治。雖多年惡癬亦能斷根。無論男婦老幼百試百驗。靈妙神奇。此藥專治以殺虫消毒爲主。療奏効神速。試頑癬第一之靈藥。前代未曾有之仙方也

全治水藥價、二角、三角、五角、一圓、二圓、各埠著名藥房均有代售

擇藥時請指明尾澤全治水本堂製藥鋪及王記像錄同盛商標注目似藥流行藥類東京神田區神保町三丁目四（九段下入迎）

總批發處 合名會社 澤尾商店 振替東京一六一一二

照相專門

照像機 材料 批發 小賣

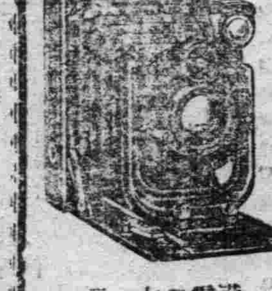

奉天城內鐘樓南 木村洋行分號

滿電二一七二一

胃腸加答兒之良藥

海兒補 ヘルプ

柏村博士創製

者於日本胃腸藥中、施以最精妙之配劑、顯著嶄然光輝之成績、保有二十餘年來聲價之海兒補、對於因傷食、傷水、時疫、睡覺着涼、腹寒等、因而患胃腸加答兒之病症、治療頗收宏效、尤以痊癒瀉肚腹痛、面增長消化與榮養機能之作用、能致苦發敏捷、暢適者、無與倫比、無論患慢性急性腸胃疾滿、若屬於左述病狀、而照用本藥、定能收圓滿之效也、肚子、大便後、肛門起不快之感、中燥渴之苦時、急性瀉肚腹痛如絞、口瀉肚頻、腸焦、悶結、痢時水射下痢之時、悶頻、時壓重、隆隆而鳴、嘔吐之時、長慾缺乏、愛打飽嗝之時、胃部起灼熱性疼、食時飯前飯後胃部痛疼時、舌生白苦口、痛發臭時、不養不良、患貧血症時、便洩粘、中滋養物不能補益身體時、液

價目 二十錢 六十錢 一圓五十錢 三圓 六圓

東京．海野一丁目 本舖 津村敬天堂 振替東京八大四番

全國著名藥房皆代售

森永牛奶粉

嬰兒時代靠父母
乳哺安眠體格強
一旦母乳不足用
爲父也做袖手郎
自從森永奶粉降
用者再無枯瘦郎
第一代替母乳品
藉此美譽東西揚
滋養豐富味香滋
宇宙堪稱乳中王
經醫實驗獎賞品
有益衛生較牠強
森永牛奶及奶粉
本是嬰兒幸福王
久食不厭漸肥胖
那能捨此買別樣

蒙小兒科各醫學博士推獎

爲育兒用最理想之榮養品也

森永牛奶

滋養豐富 耐久不變 配合精細 絕無雜質

森永糖果公司 完全代替母乳之二大製品

美人

▲春天!!與美人!!

花國與美人 是花柳病之發源地 春天是毒菌勃發的時期 靠近美人的 每逢春天都應清清血 淨淨毒 可急服清血聖葯喜肥力 以求速愈 喜肥力是掃滅梅毒大炮 是討滅花柳症的大將軍 牌子老練 盡人皆知 効力可靠 無與論比 可保立復健康 可保恢復自由 無遭針刺之苦 較注射葯針力大一倍

（一）當春復犯的花柳病 如四肢酸痛頭疼頭迷耳鳴耳聾 渾身起紅疱紅點 臉上起疹 楊梅疥瘡 渾身潰爛 奇癢流水以及與原起發生同樣症候

喜肥力是滅毒大將軍

（二）因不慎於交接感染的花柳病 如破傷魚口 下淋入骨 以及耳聾目潰 脫落毛髮 悞用燻頂 牙齒搖動 等症

（三）小兒的遺毒 婦女的傳染 疑似毒症 潮濕膿疥 痛癢交加 婦女因毒滑胎 無化胎 因毒不孕 毒性結核等症 無論梅毒到第一期 第二期 或三期 服喜肥力 均能葯到病除實爲安全治療 此藥性溫不猛 效力宏富不燥 男婦老幼 皆可服用四時咸宜

每瓶國幣一元五角 每打十五元

圖爲二期梅毒疱疹 當早服喜肥力 在由不知不覺的而全而愈

▲總發行 濱江省 泰華西藥商行

對於演說家及歌唱家 韋廉士吸入止咳片 有鉅大之助力

倉隱秋女士玉照

清爽之喉管與洪亮之聲音同爲演說家與歌唱家成功之要素如得韋廉士吸入止咳片以爲助則二者之獲得固易事也此片芬芳爽適含在口中緩緩溶化即揮發一種清涼氣體週循呼吸器全部使喉間舒適聲音清亮蓋其功能補益喉管俾唱歌家與演說家得充分利用其聲帶而不覺吃力且此片具有偉大滅菌治療原質故又善治傷風喉痛痰喘咳嗽氣管支炎以及其他喉胸各疾倉隱秋女士爲上海溫文爾雅之女劇家也其來書云「鄙人前因身體勞倦又兼氣候無常螽患咳嗽傷風試服他藥奏效殊鮮迨後含用韋廉士吸入止咳片不惟傷風痊癒喉痛解除且覺喉間舒適發音清亮也

韋廉士吸入止咳片各藥房均有出售或逕向上海江西路四五一號韋廉士醫生藥局函購每瓶七角五分郵力在內

人生七十古來稀

董海清君玉照

在返老確屬無法之時用這古諺以慰那年高體弱之人或此種老人用以自慰或亦適宜但是此種安慰的法子現在可不用了因爲韋廉士醫生紅色補丸由其補血益血之功已使許多八十以上的老人得着新精神新體力矣更何用空言安慰乎如江蘇鹽城理教會會長董海清先生即此種老人之一也

董君來函云「鄙人因事務紛紜以致精神衰頹體弱多病迨至古稀之年精力更不如前後有友人盛道韋廉士醫生紅色補丸爲強身妙品余既購服未及半月便覺神思稍勝飲食漸增續服不久前態盡去現已八旬有六尙壯似幼年非韋廉士醫生紅色補丸之功安能得此耶」

韋廉士醫生紅色補丸爲可靠之返老還少補品統治早老腦弱胃呆失眠各種瘋痛癱瘓疾病後虛弱以及婦科各症屢試屢驗無論老少中年均奏一樣神效各藥房均有出售或向上海江西路四五一號韋廉士醫生藥局函購每瓶大洋一元五角六瓶八元郵力在內一切信件可申奉天和記洋行轉上海韋廉士醫生藥房

春發勢旺

素患皮病者常有春發勢旺之感覺此中原因雖至不一但有一種速效可靠之治療即搽用如意膏是也此膏係著名韋廉士醫生藥局之出品防腐力大皮病黴菌一觸即斃而却又清涼舒適止痛如神舉凡濕疹疥癬乾濕腫毒癩頭爛脚均善治之山東廣饒城北史家口張君心齋來書云「鄙人常患濕瘡遍搽各藥不能根治旋愈旋發最後搽用如意膏甚爲滿意立覺痛止不久全愈迄今從不復發眞足佩也」治療皮病如意膏固極靈驗即治療皮傷如割破燙傷跌損蟲螫之類此膏亦屬神效無比 各藥房均有出售或直向上海江西路四五一號韋廉士醫生藥局購買每盒七角六盒三元五角郵費不取

本埠各大中西藥店以及各省各縣葯房均有出售

讀大唐三藏取經詩話 (五)

(胡懷琛)

唐太宗入冥記殘篇云：…判官懆惡。不敢道名字。帝曰。卿近前來！輕道。『姓崔。名子玉』。『朕當識』。言訖。使人引皇帝至院門。使人奏曰。『伏維陛下且立在此。容臣入報。判官速來』。言訖。使者來到廳。拜了。『啓判官。奉大王處。太宗是生魂到。領判官推勘。』曰(同現)在門外。未敢引』。判官聞言。驚忙起立。

大宋宣和遺事的一段。云天子覷時。見翠簾高捲。繡幕低垂。簾兒下見個佳人。鬢嚲烏雲。釵嚲金鳳。眼橫秋水之波。眉拂春山之黛。腰如弱柳。體似凝脂。十指露春筍纖長。一搦襪金蓮穩小。待道是鄭觀音。不抱著玉琵琶。待道是楊貴妃。不擎著白鸚鵡。恰似嫦娥離月殿。恍然洛女下瑤階。…這個佳人是南京酒客烟花帳子頭。京師上停行首。姓李名做師師。…天子見了佳人問高俅道。『這佳人非爲官宦。亦是富貴之家。』(未完)

學書三要 (上)

(紹龍)

藝字範圍廣大。浩如烟海。茫無邊際。學者終身窮其力以研之。猶恐不可及也。術字乃技術之一種。言諳練之方。爲美之表現。獲有一技之長。爲立身社會之助。故研究藝術者。必先對於藝術深有嗜好。而欲終身寢饋於其中。方可探其眞趣。然後一切名利物慾不足動其心。紛華擾攘不足奪其境。宜其難能可貴。故學者識趣避視若畏途。望望然去之。迨夫今世則迍邅窮途。流落飢寒。終身潦倒。而不得一飽。信乎書法繫乎世運興衰明矣。羲從學西神師。臨池侍坐。時復有所領悟。顧書雖末技。要亦有至道存焉。爰貢愚見所及。略述學書三要。

(一)恒 今人之習書者往往有始無終。甚有厭其無進步而猝然棄之者。吾深爲彼之功虧一簣者惜。要之書功如友誼。相處日久。而後情自生。交益密。初學習書。必先耐其心氣。堅其毅力。按步練習。先摹印。次臨帖。由大楷而小楷。由篆隸而後行草。不可存速成之心。不可預涉獵等之境。習之時久。情趣自見。至不可終日離。古人論書有云『惟勤於力者不能知。惟精於知者不能至。』此言益信。(未完)

都市人海

答王貫一君

(張子和)

大主筆先生大鑒頃閱貴報欄內載有王貫一君爲友人S君作伐。擬求婚於W女士。而處於進退不可之情景中。特聲明徵求指示一事。茲將鄙人管見臚陳一二。雖無補於事。倘乞以客觀的參考。資料刊登。貴報不勝欣感之至。

社交公開。言談自由。然百年相處之婚姻大事。豈可因一時之性情欵洽。而即信口訂終身之約哉。即訂之。旋棄之。何情之來。易如春潮澎湃不可遏。而去之亦易如風捲殘雲或過。不留芥片耶。貴友S君乃一翩翩之少俊也。W女士之一見傾心。一躍而進訂白首者。未始非S君之模樣可人所致也。S君以業醫之立場。而得異性之相共處所。以男人之本心論勿論W女士尙有相當之學格足勛進一步之追求。即普通女人之時或枉駕。亦無不可談天論地。蓋交際之慣例如是。又何怪乎SW之一見。傾心。定約哉。繼而S君託君作伐。同時更閱W女士寄向S君之信件。勿論君子成人之美。以友戚相關之對面雙方好事。君豈能漠然處之。是君受人之託。忠人之事。義尤所不能辭者也。乃君之伐工未竟。而女方之風波陡來。吾知執柯之手。無力進行工作矣。但以鄙意而測君之心。大抵君之處於現在情景中。大有進之不得。退之不可之勢。晰而言之。即意欲進行商磋女方履約。奈W女士既欲爽約。而前此又未提請女家之同意。媒人突如其來。自無理想中之答覆。是君之進之不得者也。惟貴友S君之一腔熱望。竟變作眼前之一場空。精神之創傷。自不在小。是君若進而行之。即爲S君之恩人。退而止之能不爲S君之怨的乎。是又君之退之不可者也。但W女士既有悔約之意。則以前之情感。顯係一時虛榮之衝動。迨夫事過境遷。則往事早已雲乎煙矣。是故W女士。既無前情之一顧。則S君亦何苦單調而爲彼女傷無味之神乎。況第三者參加說項。即或有成。吾想情感發生齟齬之一對。未必愜意於新之家庭也。故S君。對於此事。極須淡然置之。成敗唯聽天命。不患無佳妻。患無佳行耳。王君於此事。既處於兩難之地位。當三覆其緩則圜之秘訣。實地偵查W女士對於君是否堅決悔約。果有堅決悔約之事實在。則君自無去討沒趣之必要。一方好自安慰S君。作兒女態。若據報載之『願有意爽前約』字樣看起。則受託爲媒人之閣下。尙有下足之處。即應婉言勸化W女士之回復初心。勿待社會言論之刺激。而一誤再誤也。謹臚管見。聊作王君之參考。 投于懷德縣

閒談

愛情不能專一

(雲然)

愛情有廣狹二意。廣意云『父慈子孝。兄友弟恭和睦鄰里』等。皆是。狹意云者。即一般所謂男女間者也。就廣意解釋『未有孝其親。而後其君者也』亦未有老吾老而不及人之老。幼吾幼。而不及人之幼者也。情雖各異其愛則同。固不能專一。至狹意解釋男愛女情。亦不能始終不變也。

蓋花草之發也。色。眩於麗日之下。香。溢乎清風之中。既不能迎蜂之狂。又不能拒蝶之戲。而蜂蝶方採此花。又飛彼草。昆蟲植物如此。男女亦何異焉？

或曰『花草無情。蜂蝶不及情。情之所鍾。正在人類。奈之何而以蜂蝶花草比擬男女耶』。不知『野草閑花』當其色香眩溢。招蜂引蝶。擾攘不已。一旦枯萎。蜂活活。蝶栩栩。飛來飛去。若有所尋。亦猶父母縛愛兒珍女之歿以哭！子女撫其嚴父慈母之尸而哀！世人不察。豈得謂無情耶？否。則愛情莫過於父母子女間也。共生。撫育奉養。一若不可須臾或離！歿。一哭了之。況男女乎！故妻死而不娶者蓋寡。男亡而不嫁者幾稀。失戀而不再戀者寥寥。戀而復戀者比比。人類亦得謂有情也耶！

且魚與熊掌。鮮美無比。然若朝食暮餓。久而嚼蠟。必也今天海錯山珍。明日家蔬野味。適口充飢。庶幾稱快。是以『見異思遷』。聖賢不免。『喜新厭故』。人之恆情。

加之。『燕瘦環肥』。都稱盡美。『蠻腰素口』。各有專長。摩登華貴。腐化質樸。色界之遷移靡定。詎宜膠柱鼓琴。情瀾之翻覆無常。安可刻舟求劍哉！

設若專一。只孝其親。而不友其兄弟。愛其子而不敬其長上。非忍也。則不仁！夫亡而不嫁。妻死而不娶。一身寂寞！餘年抑鬱生人之趣。殆已索然。情同槁木！又何取焉？至若失戀自殺！或戀殉情！不惟大愚並輕於鴻毛矣！何若『去此迎彼。除舊換新』得隴望蜀。改弦更張。左擁右抱。倚紅偎翠』。晝則唐環。婷婷軼來。夜則趙燕。嬝娜動人。今戀鄧通。身餘金錢。明愛潘安。貌似蓮花。天天快樂。天天嘗高興之生涯。夕夕懽愉。夕夕作甜蜜之好夢之爲愈乎！

昔尙廉恥。男有司馬之挑。女有文君之奔！況今歐風美雨突破禮教大防乎！結婚離婚。已屬尋常。朝秦暮楚。無足怪焉！

草于松花江太陽島叢柳軒

社會小說 財色婚姻 (二三七)

(儒丐著)

二十一、婚禮完成兩相如願

七小姐見林老先生這樣說時。早向金珠說道。

『他老人家所說的。不是好法子。你不能答應。還是跟他老人家要錢。買一筆。清一筆好』。

林太太見說。便笑着把七小姐打了一下說。

『你這猴頭。怎麼這樣乖。常言道。女生外向。再也沒說錯。這麼老早。你就怕他吃虧。難道你爸爸能短下你們的？』

金珠究竟是未過門的女壻。自然不能在岳家隨便撒嬌。再說關于金錢的事。更不願露出一些小家氣。何況林公這樣有錢。難道將來就不認賬。七小姐雖然這樣說。也無非是愛情上一種表示。怎好就聽她的話。當下由林公手裡。依然把那張發單接過來說。

『你老人家旣願意聽我一本賬。那我就先拿着。等完了事。我一總報告您。即或我一時沒錢墊。臉也臉得出來。反正你老人家這里。無論那家商店。都要信用的。便是我。雖然在哈埠日子不多。他們也都願意賒給我』

林公見說。挺了一挺胸脯。又豎一豎拇指說。

『着。着。我想就用我們爺兒倆的名義。賒他萬八千的東西。一定有求之不得的。偏生我們家這位姑奶奶。倒瞧不起我了。』

說罷不覺哈哈笑起來。大家也一樣隨着笑。那七小姐不但笑。並且撒嬌撒痴。依然是小兒女的樣子。攙到林老先生的懷裡說。

『什麼。您說我瞧不起您爲什麼有錢不拿出來。却教人家給墊着墊到多怎爲止呢』

金珠見了。便拉住七小姐說。

『你可慢慢的跟他老人家鬧。上了歲數的人。可鬧不住這樣鬧』。

七小姐說。

『不行。既然說我瞧不起。今天非拿出錢來。不能甘休』。

醫話

談猩紅熱 (三)

(姚紀彬)

併發症危險

猩紅熱的輕重不同。有的很輕。有的很重。二十四小時內就有致命的。這一點就很令人注意。必須立時就醫早早的施以相當的治療。而且此外還有應當立時就醫的理由。大約所有兒童傳染病的併發症中。全沒有像猩紅熱的併發症那們多。又極危險。而且有極容易在似乎是輕病的時候也發生。最普通常見的併發症是耳症和腎病。那一樣都是很厲害的。得『乳突炎』(顳骨膿炎。在耳後)的較少。這是由耳膿炎蔓延而起。全身傳染也是可能的。多是病重的。

猩紅熱像麻疹一樣在溫帶的城市裡按時發生。熱帶比病較少。有時也很輕微。前後流行的時間。約爲五年一次。但是不像麻疹的那樣准。在前後大流行的中間時期。冬季的時候。時常有此病存在。但多少不等。衛生機關對於當地的流行病存有長久的統計的。應當能在大流行發生之前預先警告當地的民衆。並指導預防的方法。

若要想不使家裏發現猩紅熱。最好是不讓小孩子們與任何病人接近。尤其是在大流行的時候。家裏若有了病孩也要隔離。猩紅熱的隔離期間應當以何時爲止。這是很不容易定準的。因爲醫學界還沒有一個快而簡的試驗法去證明有無猩紅熱鏈球菌存在。要切記着。似乎極輕的猩紅熱。也許發生致命的併發症。而且猩紅熱的蔓延多是由於未經適當隔離的病人。所以無論爲病人本身或是爲公衆的安全。隔離時期的長短應當完全由醫師作主指導。雖然醫師有時似乎是過於小心。但是不可違背他。(未完)

名勝錄

南陽諸葛廬 (二)

(紫鶴)

南陽臥龍岡。誰也知道是一個名聞遐邇的勝地。

距城西南約七里的地方。那就是使人景仰着的卧龍岡。爲着事務奔忙着的人們。只要一到了南陽。假如不去一遊龍崗的話。那實在是一個例外。或者是一個忽略。

一個晴朗的上午。我在職務的煩擾下解放了出來。向久別的龍岡悠閒的前進着——其實這何嘗是久別。只是一個多月的分袂而已！不過總覺得像離開一個好友似的而覺得時間無形中延長罷了——剛走出城的範圍以外。你只要一抬頭。就會看見龍岡的嚴整而巍峨的老柏。蒼翠而驕傲的指着雲端。嚴肅而莊重。

大路的兩旁。已不是去年的殘敗了。嬌綠的麥苗在寒威的梏桎下掙扎了出來。融融的在和風中翻着柔波。無涯際的鋪着大地。桃。杏。蘋果。競放着一年一度的嬌艷的瓊裝。隨風飄散着馥郁的溫馨。投機似的陶醉着人們睡眠不足的心旌。疏落的茅屋。無力的在嫩綠的包圍中懶臥着。像巨獸一樣吞噬着蠢笨的人生。沒有底止。遠遠的小牛。垂了頭無力的咬着青草。沉默的長久的不變其態度。像一個深沉的學者似的。表示它內在的潛着不可思議的力量。清脆的犬吠。鏖車輕輕的敲着你的耳鼓藏：這一切啊！住在都市中的人們。你能夠夢想得到這上帝賦與自然中的一切嗎？這是上帝的自然的展覽！這能夠使你在煩重的工作下爬進腦中的剝蝕和鬱集在意識中的潛在病。就在這一刻間隨着你開朗的腦海輕輕的溜跑……這是你心靈中珍貴的補劑。是神經的嗎啡……(未完)

梳妝臺

(噙亮)

清風癡戀地向我身邊吹過。把我的靈魂帶到了飄渺的雲霄。那薄紗似的雲團裏。彷彿呈現着一座鈎心鬭角的樓臺。臺的四週環繞着一條蕩漾的清泉。泉的流光反射在金黃色的玻璃窗上。慢慢地節動着。閃現出一顆顆的金沙。好像臺上有幾萬對光明流轉的眼睛在斜視着。預備尋求着許多有幸福的人們。牽上一絲絲的然愛。做一場美滿的光明的夢。晤我憶起了。這是我昔年留戀的所在——永恆不能忘記的梳妝臺。玉鏡掛妝在梳的左右由光波的反射作用。那芙蓉花似的芙蓉。於是我鏡裏延續的演映着。雲鬢蓬鬆得高高地。宛如烏鴉一團團地邃隊成羣樣。柳腰斜依得彎彎地。好像飛燕翩翩地擲梭帶翠樣。眉似新秋的彎月。臉像暮春的桃花。長袍冉冉地彩雲招展。短裙飄飄地清風留戀。長統襪掩護着朵朵的蓮花。高根鞋有勞了纖纖的玉趾。對着鏡兒髮光不定十分地可鑒。秀色也不定是詩別地可餐。左顧右盼。難道是羞見着南國的神女？心問口答。怎樣才可以算是個北方的佳人？妝前遲疑。黯黯地消逝了多少的青春。對鏡遐想。悠悠乎量着誰…誰是面多情人。這…這些。是妝前一幕一幕的反映的景象。不知道是勞了幾多藝術家的潛心臨摹？

臺前楊柳低訴。花草鬪艷。鳥兒喧叫。欲賞着時光的燦爛。蝶兒舞蹈。表現着生命的活躍。於是這臺變了天外天的新新世界。三十六灣的娥媚當頭。七十二峯的玲瓏列掌。大家那彷彿着在催美人的駕。不由得美人的心兒一跳。嫣然一笑。春情的束縛。從此解放了。綏綏地沉醉於夢裏風夢。風就是夢。夢就是風。夢裏追尋。風裡陶醉。假如是在春江花月夜裏摘花。酌酒。邀月。月影離離花影婀。酒色淡淡映芙容。麗眼不住地半開半閉。歌喉漸漸地尋求着那生命底眞諦。又怎能做得到呢？

不信看雲飛任風吹。又把我的靈魂帶到了清閒所在。但仍追念着伊是否無恙？仍回頭瞻望着那永恆不能忘記的梳妝臺。

由清轉嬌。這時候。是月癡魂？花魂笑！你的魂醉？抑是我的魂銷？切不要被多情人曉得了！不然。就會像春蠶作繭樣。纏綿得連一吓兒的顫動也不可能了。

我曾在這兒漫步一回。我自愧不是個多情人。不會吟風弄月。有勞了伊。與悲傷…都化成青烟而消逝了。希望。幸福。快樂…都在這兒招展着。但。人們的前程呀畢竟是欣歡而鼓舞地跟隨着那飄渺的青雲不住地向前奔放。要想從風裡夢裡

得關路大書賦長句代柬

(芸)

明珠終必出深淵。名士終須脫利顯。堂堂關尹宰一邑。驥足千里焉得騁。宓子彈琴世稱賢。毛公奉檄誰能省。及親三釜滿堂歡。綸佛一尊萬家幸。錦不待學素能製。水儒生玩寬能猛。官乃民役非役民。受直司平芦端整。易占虎尾許春冰。想已銘座戒哉炯。老生常談烏足奇。噤訥媿未何如。得要領。公門暇日元無多。百忙猶顧前塵景。殷殷問我近何如。結廬依然在人境。舌耕事畜苦難供。南山又種豆半頃。稚髮霜頭俱無恙。酒徒仍舊常酩酊。有書未看看即忘。背人最喜誦京郢。巢父許由彼何人。芳踪杳然懷箕潁。帽青氈亦平常。高士豈敢攀管邴。名山大業無才分。博奕猶賢消日永。山妻糟詢尊夫人。可會寢牀會湯餅。

拾來的一封信

(隱爾)

□小姐粧次。上次的信是沒有收到？還是收到了。以爲沒有答覆的價值。同時認爲討厭而置作不理呢？

新夫婦的生活。我雖然沒有飽嚐過。但是我確知道。是非常有興感的。我唯一的希望太太。在興感之餘。要回想被擯棄而漂流的故友。太太妳知道自妳結婚後的失意人。沈淪在天涯海角嗎？一切的勇氣都付於流水。把廣大的人生觀盡化烏有！唉！已往的事跡。已成陳腐。回首增愁。只可掩面而待死的來吧臨！

請太太在那郭先生公出或夜闌興盡的時候。要想想故友可悲可哀的身境嗎！

覆音我是不敢希望。但是還請太太在可能的範圍。要叫您的故友知道您的綿綿脈脈的生活狀況。再賞我個望梅止渴的手術罷。救一下氣息奄奄的可憐虫巴！

——書難盡言

點滴

(欽人)

能大方而不吝的。大概全是沒錢的人。

○

最痛苦的人。就是被時代遺棄者。

○

『知足常樂能忍自安』這話也不盡然。

○

男女間若沒有性慾問題。也就沒有愛情可言。

九星日鑑

四月十三日 舊三月十一日 土曜 已未 先勝 平 女宿

▲一白之人此日藥左右支持、然受上峯提拔極爲庚壬癸吉▲二黑之人不論諸事、一切策略極爲困難、而商事爲尤甚甲乙、巽吉、▲三碧之人此日難有一時的景氣然此似乎泡沫、丁庚癸吉、▲四綠之人持已强恭不厭勞苦則諸事必達其目的丙庚乾吉、▲五黃之人行動若敏迅則成爲吉日飲食物注意甲乙巽吉、▲六白之人不論內事向外專心幹去、巽庚辛吉▲七赤之人此日幹去必成良好之佳運非努力不可、甲乙庚吉、▲八白之人此日迷於事業之選擇、着急則招失、敗甲卯辛吉、▲九紫之人若不損四圍感情時漸次成爲吉運、丁癸丑吉、

瀋陽電影院

十三日至十五日

鬥牛俠

勇武！俠義！絢艷！

佈局新·結構新·色色俱新·
動作趣·情節趣·處無不趣·

充滿墨西哥鬥牛之風、
蘊蓄着婉轉纏綿情節
描寫手足的情摯如鉄
透視男女之愛的神聖

啓事：
凡禮拜日、放假日、上午十時加演一場
樓上樓下 一律優待 兩角
(無牛價優待)
影片隨時選出預先在本院各報紙廣告週知！
下星期「十四日」早場加演「鬥牛俠」

大西關大街同德堂後院
天光電影院
專映各國鉅片最高尙的娛樂宮

今天開演 四場 一時 十一時 二時 五時 八時

明星影片公司出品
首集
隨票贈送精美說明書 壹萬本贈完爲止

啼笑因緣

張恨水原著 嚴獨鶴編劇 張石川導演

胡蝶 鄭小秋 主演

著名說部 有聲有色 無聲無色 連集鉅片

『啼笑因緣』爲通俗小說家張恨水氏轟動各國的作品、而由明星影片公司集中人力物力、聚精會神而製成的巨片、有聲有色、亦哀亦艷、可謂電影界的珍品！集文藝家、戲劇家、藝術家無數心血攝製成的結晶品！

自用電話三五四二 南市場
東安電影院
四月十二日至十五日止連演四天

上海友聯影片公司偉大出品
武俠愛情說部巨片
是舊小說部中楚楚是俠情片中霸王

三集 兒女英雄
范雪朋 主演

下期放演 首集至十三集 荒江女俠

商埠第一
明星電影院
四月十二日至十六日連演五天

天一影片公司 全部對白巨片
名小說家張根水原著 電影皇后陳玉梅主演

歡喜冤家

注意 票價照常 概不加價

下期開演 又是一套 天一公司 全部有聲 對白巨片
孽海雙鴛
胡珊 主演

日本商界 奉迎聖駕 紀念廣告 圖通介紹

註冊商標

纔無脂粉的修容
祗有引人愛慕的

烏黑美髮那纔算
女性上乘的魅力

金鶴香油

株式會社野村商店發售

Victoria SOAP

維多利亞香皂

肌膚的眞美
發自

眞正 白玉霜香皂

此皂、如名所示、色白光堅、質料純細、香氣濃久、皂沫豐富、除垢衛生、潤膚美顏、令人常保眞正健美、品質、既如此優良、而價格低廉、尤宜於大衆、故問世以來、聲譽彌高、暢銷如飛、確非偶然也、

吉田久號香皂工廠

大阪市東成區中濱町

各法團向治安當局

送感謝狀

【吉林】吉垣年來人口激增、市井之繁華、房舍之建築、日本人日日增加、商埠日見起色、不逞之徒潛入、擾亂治安之事時有所聞、若非日滿官警憲兵之盡力維持、治安堪虞、現在吉林商務會、工務會、教育會農務會等各法團機關、爲感謝吉林各治安當局、奠定治安之功、特聯合呈遞感謝狀、于月之九日上午十一時、假吉林警察廳院內、舉行授遞式、吉林商務會長范允元、工務會長傅文卿、教育會長尹玉書、教育會長張書翰(代表出席)將感謝狀捧遞爲吉林警察廳、及一二三四五各區署長、每署長一張由范會長致詞感謝、警察當局奠定治安之功、繼各會長致祝詞、次由吉林警廳長、縣廳長各署署長、致答謝詞、致十二時許散會、同時並致日本憲兵隊感勤謝狀、安藤少佐致答謝意、各團體代表民意致頌賀之詞、官民握手、感情益進融和平、

飭令各署所村甲長等嚴查外、井由縣長親自製寫、白話簡易佈告多份、張貼通衢、以免人民偷種云、茲將佈告原文探錄如下、今年莫想種大烟、法令更比去年嚴、查出剷了還不算定要重罰又坐監云、

汽車轉運手試竣

【西安】西安縣公署遵照省令、於月十日將全縣境、駕駛自轉車之運轉手詳加考試、在未考試以前經縣公署警務局除佈告外、並通知各處有汽車運轉手未經考試者、均須投考在案、是日投考者十四人、經警務局、幾崎、渡海、中久喜、各指導官、保安股長王鑑璞、詳加考試、係汽車擺駛、車之各部修理說明、兩種試驗法、結果合格者十三人、均發給合格証書、俾彼等執以爲業云、

捐賦規定加罰期

【西安】西安縣縣公署財務局、徵收畝捐田賦稅、以全縣地畝應收之數核計、尚未過十分之六、人民對於繳納捐賦、半因循之所致、近聞縣署因催促農民對於捐賦趕速完納起見、特規定自五月一日起 如再不繳、即分期按成加罰云、

縣視學視查鄉校

【營口】縣視學畢冠英、現查各區村立學校、開學多日、亟應查視、以資整頓、故昨十一日赴一二區考查區村各校之成績云、

松花江已完全解氷 十四日起航行

【哈爾濱】松花江已於十日完全解氷、航業聯合局、預定自十四日起開始航行云、

署衛生科派員出席云、

哈交通局之整理

【哈爾濱】哈市大瀛車公會自辦消歸市公署經營以來、已達二月之久、成績頗屬不惡、市公署方面、於是更作百尺竿頭更進一步之想、以期營業發展、并辦法即於本月十四日將交通局各外勤職員、施以相當訓練、關於售票事項、務期達到待客週到目的同時使各員亦多均是有相當之商業智識云、

佈告禁民種罌粟

【慶城】本邑縣公署前爲禁種罌粟、業經佈告多次、現值春耕在即、縣長張之興氏、參事官石田氏、復恐一般無識愚民、陽奉陰違、私自栽種、除

我國第一西洋畫家 舉行個人展覽會

【新京】滿洲第一西洋畫家劉榮楓氏、此次爲本京各方殷般邀請、又將於本月十四、十五、十六三日、在本京附屬地吉野町紀念公會堂、舉行個人作品展覽會、緣劉抵京、最近曾爲鄭國務總理大臣作『夜起庵』畫一幅、鄭氏喫爲神筆、京中名士要人、爭以一覩劉之作品爲快、鄭氏乃執意願爲劉後援、主張在京舉行劉氏個人作品展覽會、以饜各方之殷望經月餘籌備之下、遂擇前定日期舉行、聞此次展覽作品、凡共一百二十餘件、悉屬劉精心傑作、當可飽賞企翹者之慾望日屆吉野町道上車水馬龍盛況、概可想見也云、

（按）劉氏係出遼東望族、乃宿儒雨田先生令子、氏少時即倡導日滿親善之旨、誠滿洲人士中先覺者、其於畫學、豈志西法、但未嘗從師、因其具有天賦之才、逐一秉承往獨進之精神、直達登峯造極之境、其作品之精妙、現在滿洲之一般西法畫家、殆無出其右者、劉氏初習西畫之年、方二十二歲其次年即出其處女作品『居留地之晚』、參加日本文部省召開之美術展覽會、竟被當選、旋於次年又成『漁村淡月』及『滿洲之風景』二幅、又參加該會、俱當選、又次年更成『滿洲之宿』、又當選、一時聲譽鵲起、日人先進畫家爲之嘆服且至博得日本皇室買上之榮、可謂爲一向不振之滿洲藝壇、吐氣高丈矣、氏後因此益自奮勉、往來遊覽滿日各地名勝、探採各地風俗、肆意鑽研、追取畫材、不遺餘力、民十七年經大阪朝日新聞社之邀請、於阪府舉行第一次個人作品展覽會、會期幾至萬人空巷、友邦人士愛好劉氏作品、在愛其本國人作品之上也、當我國建國之際、大每又延劉作插畫囑託於大同元年大每新年號附錄及日本學童使節來滿時、以大阪每日及東京日日兩新聞社名義、進呈我執政、國務總理並日本武藤全權公使之畫品、皆出氏一人之手筆也、氏更鑒於欲達成日滿共榮之目的、非先從融洽兩國人之感情入手不可、又深感於欲融洽兩國人之感情、更非先融洽兩國之藝術不可、乃於大同二年秋在東京、大阪兩地舉行『承誠滿洲國一週年紀念個人作品展覽會』當時盛況、筆墨不可盡述、而劉氏不特發揚光輝我滿洲藝壇且能以融洽兩國人之感情、達成日滿共榮之目的自任、劉氏不特爲我滿洲藝壇之碩果、且爲我帝國邦交上之功人、故記者於劉氏將在首都舉行作品展覽會之前夕、願爲上述之介紹焉

各地方瑣聞

▲電影院發達

【營口】南新街光明有聲電影院、不惜重資、租演各種影片、以致營業非常發達、並聞該院主爲優待觀者起見、由四月一日起、軍警童子以及學界通常半價云、

▲一夜兩火警

【樂安鎭】四月二日晚八點許、西北街大北報分社後院、王姓家之秫稭五千餘捆一垛、忽然火起、立刻連草廂房兩間被火焚着、屋內有大缸三口、內裝穀子等糧、大櫃一口、內中衣裳不詳、時有警察署長、與金中隊長帶長警數名、合民衆等有五六百名、至十二點許撲熄、未及一點鐘、東南街楊姓毛柴垛、不知何故亦失愼一時火光冲天、警隊長撲救不及云、

▲竊賊偷蔴粉

【三林站】本站東街愛護村消費組合、於九日早一時、人員正在甜睡之際、被竊賊鑿穴入室、偷去面粉及蓆子等物、當時知曉、賊已遠逃無踪云、

▲洋服店潛逃

【開原】本邑城內南街路西美的洋服店、近因負債過多、於前九日潛逃、在該店訂製衣服甚多、均受有相當之損失云

▲狗產小豚仔

【輯安】涼水泉子住戶榮姓家道小康、畏養牝狗一個、與普通狗無異、于四月一日、該狗產養小豬一口、鄰近商民、往觀者有人在、一般觀看者討論、狗豬不能交合、狗產豬胎者、空前絕後、未聞有也、本報刊誌、以供生理學家研究云

▲匪路刦馬匹

【大石橋】鎭東四十七里宣蓋屬六區管界、瓜地溝地方、由西北竄來匪人二十餘名、路過車家堡住戶車某名不詳、用槍逼迫、將馬卸下二匹、該匪乘馬東去、車夫隨後跟踪、至東三十里餘、匪已無踪云、

▲日警署警官轉勤

【瓦房店】本埠日本警察署以各署員警官等勤務上、必須時常轉換、藉資鼓勵、昨八日將申巡查補張在淳許家屯、洪振奎田家中巡補等、轉勤安東、調轉田家、以上各員、均先後到差任事云

▲城廟鬧匪警

【開原】本邑城內草倉胡同住戶孫某、業菜園爲生、於九夜間闖進匪徒數人、搶去國幣三百元逃去、並將事主擊傷云、

▲白晝之搶案

【拜泉】本城西北四道街住戶焦凌貴、於三月十四日早七時、全家正在用飯之際、突有身着便衣胡匪二人、闖入室內手持德槍、逼索財物、焦某用言支搪、匪等不信、遂即播箱倒櫃、搜去國幣一百八十九元、賊走、焦某始得眦財行逃去、一面令人往西門分所報告、自己急急尾追、並大聲呼喊、匪見有人追趕、即分途逃去、焦某即向北逃之匪追去、適值城區警察署周署長率西門郭分所長帶警趕到、當場將匪捕獲、由匪身搜出手槍一支、子彈六粒、惟贓欵無着立時帶署訊問、該匪供稱同夥人劉德全、本名高玉山、住亨字五甲六井、所搶之錢、均被伊帶走等語、當即錄具草供、訊辦德槍及被搶者、一併送縣長云、

日顯彰會弔慰將士舉行招魂祭典

【新京】新京日本顯彰會、爲弔慰全滿戰亡將士忠魂起見訂於本月三十日、在忠靈塔前舉行盛大招魂祭、當日招待全滿戰亡者遺族及傷痍者、尙有奉納角力、舞踊、煙火等餘興、預料屆期必呈一番盛況、關於各項準備、由該祭籌備委員長佐野少將以下日滿委員數十名、現在積極進行中、聞此次大招魂祭、係合祭日本靖國神社、將於四月二十七臨時大祭時、奉祀之英靈、並新加入之英靈、並新京忠靈奉祀之一千八百名滿洲烈士之英靈、又此項招魂祭、將自本年始、於每年春（四月三十日）秋（九月十八日）、兩季舉行云、

講演檢黴意義

【哈爾濱】哈爾濱於本月十三日、實行建國後第一次市內二千名滿妓大檢黴、於昨今十一兩日、向滿妓說明檢黴之意義、及花柳病如何可危險、務希充分了解、講演地點爲正陽者、與南新署院內、由市公

王省長禁種罌粟

【黑城】安東省長王玆棟、以本省罌粟栽種、僅指定長白一縣、並限定面積、惟恐各縣人民藐視公令、私自栽種、若不嚴爲禁止、誠恐貽害地方、實非淺鮮、特飭各縣嚴行查禁倘有故違、私自栽種、一經查出、定予從重嚴辦、本省長言出法隨、決不姑寬云、

北鐵接收後 滿方職員利益保留

平田委員長對本報記者非公式談話

【濱哈爾】日昨十日記者往訪鐵路局前北鐵接收委員長、現任蘇聯人輪送委員會平田委員長、當蒙接見、所談於下、問、當北鐵接收時、當局會一度聲明、北鐵蘇職員、當然按照讓渡協定、自接收之廿三日起、全部退職、舊北鐵滿方職員、亦同時退職、接收後另用新職、蘇聯職員之退職金恤金、儲金等已陸續發放、惟滿方職員之退職金恤金儲金亦將繼蘇聯職員而發給歟、抑另有其他規定、答、（平田委員長答以下同）敝人現任蘇聯人輸送委員會委員長職、因職責及權限之關係、除關於蘇聯人回國問題可正式負責作答外、其他問題本不能答覆、現以私人之資格、作談話之形勢、爲君簡略談之、蓋北鐵未接收以前、係滿蘇兩國共同經營、自接收以後、緊接由滿洲國委託滿鐵經營、除從前北鐵職員薪俸、按照金盧布發給此次改成國幣外、對職員待遇上、並無其他變更、以前北鐵時代之蘇聯職員、因遵照讓渡協定、全部退職、故其退職金等即如數發給、滿方職員、因滿鐵繼承北鐵之一切權利、同時滿方職員、又另就新職、在繼續服務期內、當然退職金及恤金、儲金等不能即時發給、但爲有因事請求辭職者、從前之儲金、恤金、以及退職金、亦當然如數發給、問、從前北鐵時代之儲金辦法、會係仍然繼續施行乎、抑另定辦法、答、以敝人之所觀察、今後當然須按照滿鐵之規定辦理、或由福祉課負責、力圖滿方職員之福祉、問、將來滿方職員辭職時所發之退職金、恤金、儲金仍按照金盧布核算歟？抑以國幣一元抵金盧布一元歟？、答、蓋係按照鐵路局規定之魯布換算率發給之、問、關蘇聯人限於八月廿二日以前、須全部歸國、北鐵蘇方幹部職員、第一批五十一人已經回國、今後可分幾期送完？答、蘇聯人在滿住居權、限至本年八月廿二日以前須完全回國、但以北鐵讓渡交涉、蘇聯方面予以種種之便利、因此在可能範圍內、將速予送回本國、現在大體規定可分在本月十四、十七、廿一日三次發送、問、北鐵接收後所有滿方職員之新俸、均按照魯布變成國幣、比較一般國鐵職員之待遇、仍爲優厚、聞當局將劃一國鐵職員之待遇、有其說否此問題固非委員長職責以內之事、不知會有聞否？答、各鐵路因處地不同、生活程度亦不同、待遇頗不平等當局會有改正之計劃與審議將來總局方面當必持極公平之態度、以改正之以達因人善用之目的、譬如從前某某官吏推荐一人、毫無鐵路知識、而薪俸極優、其鐵路知識絕佳之人、因無人提擢、薪俸倒反微薄、此種不公平之待遇、當然須加以改正、不過一經改正、一部份人必立感困難、但大體上自然良好、按王道精神亦應如此加以改正、問、此次運費改正後、大部份運費均皆低減、惟向來享受舊北鐵時代特定之特別差減運費之油坊、火磨以及木材業因差減運費辦法取銷、無形中增加負担頗鉅、曾迭次向貴局請求、恢復從前之辦法、貴局對於此事持何態度答、路局方面所執持態度、既非敝人職責以內之事、故不得其詳、不過此次運費改正、鐵路局方面爲發展、農獎勵生產不惜每年損失五六百萬元之收入、而改正從來北鐵時代之榨取運費、際此運費改正之過渡期中、當然有一部分人難免稍受損失、正如職員薪俸之改正、必有一部份人感覺困難也、但路局方面對於油坊、火磨及木材業者之請求、自然亦必加以、當之考慮云云、

決定五月中開催亞細亞民族大會

【大連】爲融和亞細亞民族計、在去年中、曾組立亞細亞民族聯盟會等情、該誌本部、早擬召開民族大會、共計畫已定、決定期於本年五月間、十日在市內亞細亞旅館、由關係首腦十數名、討論開會之意見聞今次之民族大會、與平日不同、務圖範圍廣大、日內先派員赴新京、向關東軍及滿洲國外交部、以及諸關係團體、詮衡一切云、

搶掠車夫案破獲

【大連】九日夜深、西部沙河口管內星個浦附近、三匪掠奪汽車夫等情、沙署聞報之當時、深知匪團不及捉揚、乃速聯各警署、協爲張網捉捕、迄至十日晨、罪犯呈未就法、其已知匪團逃走之方向、是以席不容暖、舉四署警員通宵未眠四出追緝、大連署於十一日晨由市內西公園町、逮捕重大嫌疑者、現在拘留待審中云、

通化指導官任職

【通化】縣警務局、新任指導官、稻生長松氏、前於六日隨劉縣長同時蒞通、現已入局任務、諒該氏對於各項警政、必加一番整頓、定能刷新一切云、

奠二千爲國英靈

大大連靖國祭

一週間於市內西廣場

【大連】日滿皇道會與大連市主催之下、自十三日起、至十九日止、在市內西廣場警官派出所附近之空場內、舉行大大連靖國祭會、對於滿洲事變之當時、殉職之皇軍勇士、滿鐵社員、盡難警官、以及戰沒之滿洲國將士等、三千五百有餘之英靈、行以慰祭、藉表爲國盡瘁之光榮云、

市政二十週紀念 制定大連市歌

市當局忙籌添般事業

【大連】本年十月一日、爲大連市政二十週年之紀念日、大連市當局、除準備屆期、市民同起祝賀外、並籌辦諸般記念事業、目下急於制定大連市歌、十二日午後、召開協議會云、由諸市會議員間、議令東京大阪以及日本各大都市、各皆制作表徵大連都市、祝賀發展之歌詞、以爲紀念或祭奠日、市民高誦、以垂滿洲門戶之紀念云、

省視查員到縣

【清源】奉天省公署民政廳派日滿視查員二人、於月之八日到縣、當下榻縣公署內務局關于積谷事宜、詳細調查、翌日公畢、乃返省覆命云、

安東省署計劃建孔子聖廟

【安東】安東省公署爲根本培養安東省民之精神、對於無孔子廟、甚爲遺憾、關此建築辦法在研究中、將於明年度預算中要求之、在作成具體案中、將來實現之際、安東人民之精神、必爲之一新、

安東省亙醫生開始登記教授

【安東】安東警察廳衛生課、對於現在甚爲不統一之醫師、產婆、看護婦等、實行登記、對無資格之營業者、行長期講習、授以近代醫學知識、成績不良者、取消營業、努力使醫師向上、

此一段虛驚告平息云、

市西四區之匪警

【安東】近日四區境內、匪氣活躍、打家刦舍、民不安枕就中日新村、棋盤山等處、發現股匪、第四警察署、連日派警追剿中、但被匪竄擾、附近各村之民戶、人心浮動、惶恐不安、凡家道小康者、咸紛紛移往大東溝、暫避匪患、因該處軍警、戒備森嚴、可以高枕無憂云、

省調統兩股合併

【吉林】省公署總務廳、總務科之組織、原分爲四股、計庶務人事調查統計四股、刻爲合於新省公署制度起見、將統計調查兩股合併、名爲調查股

三省幇過佛爺嶺

【安東】本埠佛爺嶺直屬六區管轄、於昨九日忽有匪徒數十名、係匪首三省幇部下、由該村經過、雖未搶掠架票、但附近民衆、聞此警耗、皆驚恐異常、各處逃避、以避匪患、迄後匪衆開走、人民始各返回云、

柳河火災復興委員會 佈告契據被焚辦法

【柳河】火災復興委員會、於月之六日佈告市民、關於契據之類、如地照、借券、股票、諸書、合同等、有被火災焚毀者、開明原照姓名、坐落、畝數、等則、張數、於十五日以前、呈縣以便彙請省公署、核奪辦理云、

凌源治安維持會隆重開幕誌盛

【錦州】據凌源通訊、凌源縣、治安維持會、於月之八日在警備隊、隆重開幕、列席者警備隊長、憲兵分隊長、警察署長、縣參事官、指導官、縣城內警察署長等十數名參加、關於機構改革、會員改選、各種設施、討論約三小時間、始行閉會、茲將其規定各議案誌之於左、

一、治安維持會、機構改革、
一、保安法、連座法徹底實施、
一、自衛團改善關件、
一、警察隊、縣內分佈配置、
一、嚴密調查戶口、
一、補修道路、
一、速行完備通信網、
一、赴各區村宣撫工作、
一、在鄉軍人分會、委員選出、

司法署招領贓物

【柳河】司法公署、於六日告、該署保管寄藏贓物犯李富案內、贓騾四頭、大車一輛、限自佈告後十日、如無領主、依法拍賣等情、茲列贓騾性色、以供損失者之參考焉、（一）青騾騾二頭（二）黃騾騾一頭、（三）黃騾騾一頭、（四）大車一輛、

葉柏壽民會成立

【錦州】據凌源通訊、坂凌線開通以來、熱河交通上之中心地帶、爲柏壽地、因其此後之進展、實有不可思議者、近由該地帶有力之日人、設立公認民會、經呈請之結果、已蒙領事館許可、已定於本月十一日、舉行發會式、惟該會之宗旨、乃爲管理、該地之日鮮營業舖店云、

滿洲軍對明大氷球戰

滿洲隊大勝

【東京十二日電】爲十四日日滿交驩競技會、目下滯京中之滿洲冰球隊、對明大之冰球戰、十二日午前八時、在芝浦場舉行、結果、以十三對二、滿洲國側大勝云、

軟式野球大會定於下旬舉行

【錦州】風和日暖、柳綠山青、正宜人宜物之暢舒時期、亦運動時期也、因之有志運動者、現均有所計劃、頃由錦州新報遼西運動具店共同主辦之下、而有錦州軟式野球大會之舉行、已定於本月下旬二十七八、九三日間施行、刻正忙於一切準備中云、

令區村各校添設籃球

【鐵嶺】教育當局、爲提倡體育起見、特令區村立各小學校擇相當處所、設立籃球、以資練習、將來實行比賽、以詳定優劣、對於指導者、務須有眞實技術、以免遺悞兒童、否則定行撤換云、

商工會運會籌備誌詳

【錦州】日本商工會主辦之運動會、已定十二日舉行、會誌本報、茲悉運會之籌備經過、現已就緒、茲將準備經過詳誌於左、

一、運動之參加者、日本商工會、土建組合、賓屋組合、旅館組合、商店組合、青年團、市場組合、料理屋組合、飲食店組合、輪縣消防隊、

二、大會各委員

一、委員長　商工會長、麻生種

一、接待委員、德野耕三、諸岡沈田知賀良、陣川熊治、諸岡佐一、古賀一三、鴨瀨半治、自清水孝裕、古賀鐵太郎、自梅次、二木勢吉、

一、設備系委員、大塚文郎、八田健太郎、森川末吉、渡邊青山秀一、中納卯之助、渡邊弘、高橋武樹、

囑託、小學校諸先生、

一、賞品系委員、麻生種中川貞利、竹內藤平、古澤朗井下萬次郎、

一、衛生系委員、富永醫院古賀醫、武信醫院、錦生醫院

囑託、小學校諸先生、

一、競技系委員、矢津田一人、東晃、持永源吉、寺本哲往、光利好雄、自目新、太田辰雄、樣溪令之、高木正壽、

囑託、小學校諸先生、

一、合計系委員中川貞利、竹內藤平、

十丈塵囂中 一番野風趣

遠足・聚餐・諸般游藝　春光裏一日快遊

李家花園風景空山澗而過、涼亭散設各處、石桌磚櫈、風趣横生、園中景物佈置、以及一切、較之中南海、另有風味惟深欠人工修飾、且節令非時、稍嫌荒涼、走進過廳、早有趙祿先生趨前相迎、入室內、寬衣休息、稍加梳洗、便行入座、工友一一敬茶遞水、茶水入腹、便有以院長得名之陳文海先生致詞、並報告游藝項目人、因員之不齊、所以稍事更改、致詞終畢、復再三申述吃午飯時間、以『叫子』暫爲飯笛、繼之自己說了一個故事、述說不用腦筋人的未來變形、『頭小、四肢短縮、腹部卻要佔全體八分之七』再說用腦筋人的未來變形、『頭大佔全體八分之七、而軀幹與四肢却佔全體八分之一』、事雖平凡、而細想這兩個變形物（？）便是這個故事趣味、惜陳院長當時並未說出、而成了一個懸想的趣謎、隨興之所至、向各處逗留、不時有陣陣奇幻的『叫子』聲、隱隱送入耳際、這大概是肚子餓的象徵！（未完）

世界新聞

乒乓隆盛

海外乒乓球、近年頗呈隆盛、二月八、九日在英京倫敦舉行之世界乒乓選手權賽、有多數國家參加、在英國乒乓俱樂部、共數達二百以上、在美國去年製造二千萬個以上之乒球板、

英帝嘉獎足球協會

中部英國業餘足球協會長克當英氏、於過去二十五年間、盡瘁足球界、使之向上、英帝嘉其功勞、特贈『爵士號』、

蘭蘭女士已比賽矣

過去女子網球之著名選手蘭女士、暫時退休、然自今起、再開始網理生活、決定與柯蘭選手、成爲職業選手、於七月上旬起上美國網球、歷程云、

美女游泳選手聲明退休

在洛杉磯歐林比克游泳競技女子跳水冠軍之査吉亞、哥爾曼女士、因患病受大手術、聲明退休游泳界、

滑冰選手被除名矣

國際氷上競技聯盟、對挪威速滑選手斯達斯羅特及恩格斯頓根兩名、以違反業餘規則之理由、宣告永遠禁止出場比賽（未完）

世界各國田徑最高紀錄

英國

項目	記錄	保持者	日期
百米	十秒六	阿布拉罕姆	一九二四
二百米	二一秒二	阿普魯加德	一九二八
四百米	四七秒六	立敦	一九二四
八百米	一分四九八	漢普遜	一九三二
千五百米	三分四九秒八	拉古羅克	一九三三
五千米	十四分二四秒八	愛根生	一九三一
萬米	三一分○二秒四	秒修拉普	一九〇四
高欄	十四秒六	芬立	一九三三
中欄	五二秒二	巴立	一九三二
四百米接力	四一秒四	英國隊	一九二八
千六百米接力	三分十五秒	英國隊	一九三一
跳高	一米九六	丹那	一九二九
跳遠	七米三七	阿布拉罕姆	一九二四
三級跳遠	十四秒八四	鮑司	一九三四
撐竿跳高	三米九六	瑪金司	一九二六
鐵球	十三米七二	郝德蘭	一九三〇
鐵餅	四十米○三	貝司特	一九三一
標槍	五三米四二	道林布魯	一九二八
鏈球	五六米○八	奧卡拉爾	一九三一
瑪拉松	二點三二分五	菲利司	一九三二

130

縣長參事官下鄉
視察春耕及治安狀況

【開原】本邑縣長常璞泉氏、參事官宮內虎雄氏、以時屆春耕之期、鄉間一切情形、有視察之必要、遂於月之七日携同出發、分赴各鄉村、視察春耕狀況、及治安情形云、

市民會開委員會

【開原】本邑縣城市民會、委員長趙燕濤氏、茲爲整頓市政計、在市街及胡同內、普設塵芥箱、以求街市之淸潔、各通街要巷均設公告牌、不准商民各處亂貼廣告、並修藝市街道路、以利交通云、

募捐以建忠魂碑

【開原】本邑縣公署、爲追念殉國諸烈士、擬在城內康德公園內建築忠魂碑一座、用誌不朽等情、已早誌本報、茲聞該項建築費須一千數百元、除由教育方面担任募集四百元外其餘數目、已令各村長負責勸募、每村須募集十元云、

處罰連座
不得累無辜

【開原】縣公署案奉省令、累罰近査各縣對於處罰連座濫多逾法定範圍、茲特通令各縣嗣後關於處罰連座、須以知情者爲限、不得牽累無辜云、

省令澈底
肅淸匪患

【開原】縣公署案奉省令、略謂現以各縣大幫匪團、雖行肅淸、而小幫仍到處皆是、且春耕已屆、青紗幛起之期不久即至、爲期地方安堵計、通令各縣對于散在各地之小幫胡匪限于本月底前後、務必澈底肅淸、以靖地方等情云、

共濟院施種牛痘

【遼中】本邑共濟醫院院長王榮民、主任李淸山、成立二載有餘、成績極佳、秩序優美

每年春初必竭力施種牛痘、以防天花痘瘟等症之傳染、現又屆春初、縣長金鳳山氏、參事官榊原田中、令温散傳單、施種牛痘、本市各學校男女生徒悉爲於種、隨時隨地、無論紳商民衆、男女孩童、皆可施種、每日恒達百數十名之多、手術且極優美、決不感受如何痛苦、亦無染患雜症之弊、洵不愧慈善機關之領袖云、

考試警士選警長

【遼中】本邑警務局長劉獻廷、近奉廳令、通知各署各分所一二三四級警士、來邑投考警長、以備本年七月一日、新制警察之分配、當即轉令蛇古岡、知田槙野齊藤各指導官、担任考試之責、定于本月七日午前九句鐘、齊集官署會議場樓上考試、刻已屆考試之期、各署所應試警士、均皆到邑、靜候考試、考試畢張榜、再行續誌云、

新民 稅局徵稅辦法

【新民】本邑稅捐局長王徵麟、通函各機關、略謂査牲畜稅一項、關係國稅、至重且要、案奉奉天稅務監督署訓令、關於取締牲畜稅一項、早經限定日期地點、派員下鄉、認眞稽徵、査此項辦法、勢在必行、値此區村鋪法奇緊、農民忙於耕種期間、倘不規定納稅日期固定地點、不免有擾民之嫌、敝局長有鑒及此、期共滋擾少而收效多、除分函外、相應函送査照、即希轉知各村長、傳知各民戶、急早準備、以免牽延、並請屆期、予以相當援助實紉公誼、若該局長、設置有方、可謂稅界之皎皎者、茲將實地調査牲畜稅日期地點表列下、

一區、五月十四日起、二十日止、新民縣街稅捐總局、

二區四月二十四二日起二十日九止、興隆甸稅捐分所、

三區、五月一日起六日止、大民屯稅捐分所、

四區、五月八日起、十一日止、警察第四署、

五區、五月十三日起、十六日止、白旗堡稅捐分所、

六區、五月十八日起、二十日止、警察第六署、

七區、五月二十三日起、二十六日止、警察第七署、

八區、五月二十八日起、三十一日止、公主屯稅捐分所、

專賣公署設晏會

【四平街】本驛道東滿洲街專賣公署、係由姚家屯移此、現已開辦月餘日、李有悅署長到任以來、嚴査私煙私土外、散佈大宗標語禁種罌粟、於昨八日午後五時、假驛內公記飯店設晏、邀請地方同志及日滿官紳、大開披露晏會、賓主言歡、至七時興盡而散云、

農會將召開
全体會議

【撫順】縣農務會白王兩會長、自膺選斯職後、關於農村諸應興革事項、靡不悉心研究隨時指導、頗爲各界所稱道、爲農民所景仰、茲以春耕伊始、待舉各事尤多、故擬於最近期間、召集全縣各區村長、開全體農務會議、關於今後農事多有所檢討和研究、以期達到十足桃源風味之樂土云、

經濟與產業

貨運減輕後
八站運貨者大增

【哈爾濱】從來北鐵時代、因運輸手續費繁重致八站貨廠貨費堆積如山、今而利用京濱綫運貨手續減輕站貨廠貨激減茲將在北鐵時代運費、與現在比較例表於左(單位盧布一六五噸一車

商務代辦手續費	五、四五
站　費	一二〇〇
積込　費	九〇〇
貨車入替　費	九、〇〇
交通事務　費	六、〇〇
計	五〇、四五

即三十噸車徵收國幣八四圓二角五分、今次後收復全部撤廢鐵局新運費二十三圓、由他站發至目的站卸車費站費每噸各一角每一車六圓較之舊北鐵時代、七十八圓二角五分、相差極巨、由八站至中央車站、二公里半一車運費二圓二角、故因八站貨物運費低廉而貨價亦因而低減、此不特爲特產商之福音、亦爲一般消費者之福音云、

紐約 銀塊連騰
美國購銀政策之影響

【華盛頓十日發】紐約銀塊行市連日繼續奔騰、美國造幣局之收買新產銀價格已迫於一盎斯六十四先半、若突破此時則對美國收買新產銀策發生支障有不可測者、故羅大總統於十日發表收買新銀價格每盎斯由六十四先半增至七十一先在四月十日以後新銀對此適用美國新銀收買政策在一九三三年國際經濟會議以國際銀協定之主旨爲原則由同年十二月廿一日之布告而開始至一九三八年一月一日止四年間爲有效者當初新銀收買價格由一盎斯一元廿先減九去百分五十之鑄造費爲六十四先者、

通化全境
五十五村名稱

【通化】於去歲夏季、特別工作之期、各處居民、均化散爲整、俾各軍警易於保護而免匪類滋擾、但全縣除城廂而外共併爲五十五村、茲將各區村名稱、分誌如左、一區爲荒溝、古安、金廠、新立、旺文、龍頭等六村、二區爲東來、安居鼎新、左江、樺樹、大安、向陽七村、三區爲太平、興隆、保安、同心、萬隆、保賢、集賢、公益等八村、四區爲河口蛤螞河、三合堡、大都嶺、金斗、牆縫、英額布七村、五區八村爲大泉、大川、龍鳳、江口、東江、西江、安耕、隆福六區爲三棵楡樹、歎喜嶺、甸心子、城廠溝、頭棚甸子、三棚甸子、中和、協和、車嶺背脊子溝十村、七區四村爲長流恆德、通新、德盛、八區爲新安、東昇、長川、禹甸、芝蘭等五北云、

偷稅大王被拿獲

【瓦房店】本埠新市街和順東雜貨商、執事韓某、本一俗陋的商人、開設雜貨商爲名、實則純以祕輸貨、爲其執行業務、興辦之初、即在舊市街開設和順東商店、屢因秘運、被官方査拿、以顏面攸關、殊無立足之地、遂於客歲、遷移至新市街、乃更大張其秘運之手腕、毫無忌憚、如是大發橫財、今春又由路西、遷至路東福順厚舊址、擬再行澎漲、共秘輸張本、思欲一擧而發萬金之富、査關稅爲國家重要稅收該此等坐法、殊屬有犾稅律、可謂罪大惡極、詎盛極必衰、於八日午前、該商正向奉天遼陽等處大、以車裝運毛市細布綢緞等貨、向車站運行中、被西區警察派出所、野口巡査勤務中、窺出該等所運者、確係私貨、遂上前攔住、拉至警所詳當査驗、純係私貨、乃全數沒收、轉送警署、計損失數千元之譜開該號執事、會受署極大申責、想今后必能悔過云、

縣境現在戶口數

【西安】西安縣境土地膏沃路礦繁亢、所有人口較他縣爲多、聞經有責者、於本年三月末日調査之戶口如左、普通戶數、四萬六千一百五十二戶、男丁十六萬六千八百六十名、女口十三萬四千一百五十四口計三十萬零一千零二十一名口寺廟戶口、四十三戶、男丁一百零九名、女口、十九口計一百二十八名口、公共處所戶口、二百六十六戶、男丁六千四百六十三名、女口九百七十八口、計一千四百四十一名口、日本人、內地人、一百八十二戶、男丁三百四十七人、女口一百二十七口、計四百七十四名口、朝鮮人、一百五十戶、男丁三百九十五人、女口三百五十二口、計七百四十七名口、合計四萬六千七百九十三戶、男丁十七萬四千一百八十一名、女口十三萬五千六百三十口、共合爲三十萬零九千八百一十一名口、以西安縣幅幀計算、人口可謂多矣、

新民粮行狀況

【新民】本邑粮石、入春以來市面平穩、茲將各種粮石行市列左、紅粮一元五角、元豆一元五角五分、莫豆一元三角、合豆一元三角五分、蔴子一元四角五分芝麻二元六角吉豆一元八角小豆一元四角穀子一元三角苞米一元二角江豆一元三角小米二元四角粳米三元零五分元米一元五角小麥一元六角大麥一元迷子九角稻子一元一角粳子九角蕎麥一元一角豆油一元九角豆餅一元六角秫米一元七角五分云、

滿日商業聯合會
成立哈爾濱支部

【哈爾濱】哈爾濱工商業基於同體堅固、金融安定、漸次開展、北滿之經濟界情勢、亦趨好轉、從來日滿商業、根本無相當之聯絡滿商人、皆認爲遺憾、現各商人感於有聯絡之必要之經蘊釀時機之熟、故由日滿商界各要人、組織商業聯合會支部、該會於本月二日、在道裡總商會擧行發會式、第一回協議會、當時決定部長、以及下職員如左、

支部長　穆文煥

副支部長　谷口益太郎

理事　井藤忠次　李明遠　長命保　室出正夫　唐紹臣　劉作亨

監事　荒木幸七都　嶺井長　姜賢亭　許堯庭

本部會議監督　島龜藏

評議員日東側　十四名

君滿洲國側　十四名

縣署定各村預算

【西安】西安縣長關義鐸、以年來農村經濟疲弊、人民對於各項花銷之負擔、必須極力撙儉、藉紓民困、其中與農民有切膚之關係者、即爲各區村之花銷、若非嚴行規定、各村長豈能爲農民設想、農民之金錢有限、各村長愈鬻難盈、欲杜斯弊惟有嚴定各村之預算、以免各村長濫行攤派、刻飭內務局將康德二年各村預算、嚴格規定、以防村長濫攤剏潑、而重農民之金錢血汗之資云、

春季淸潔大檢察

【西安】西安縣公署警務局長吳松霖、以人民衛生必須從淸潔入手、此後日漸陽和、對於衛生必實行辦理、除經縣公署佈人民注重衛生外、並飭第一署盧署長、率警按戶檢察淸潔、以重公共衛生云、

安東縣長已發表

【安東】虛懸日久之安東縣長、業於昨八日經省公署明令發表、調任岫岩縣宮縣長接充、聞本埠縣公署、接奉省公署通知調任宮縣長後、當即飭主管各課辦理一切積案、以備新任接交云、

兩保長到差視事

【安東】本埠自客歲成立保甲制以來、各保長對於保務之策劃進行、不遺餘力、成績卓著、大有一日千里之勢、補助警力良多、近屆保長改選時期、青龍六道口兩保長李獻順等、爲私、繁忙、恐遺誤保務、故呈請長假、業蒙上峯照准、遺缺重要、未便久懸、茲査有十畔池劉祝三二人、在安經商多年、爲人忠誠幹練、久爲地方人所景仰、與警廳已正式加委二氏爲保長、該保長等、已於昨八日到差視事矣、

理事官奉令晋級

【安東】安東省公署、理事官等、自開廳以來、公正服務、均各盡職、現奉部令、實行晋級者之姓名、分誌於下、計大林理事官、荐任三等、望月理事官、同上四等、桑炯事務官同上、劉鳴喚同上五等、事務官于佑廉同上、于文華同上、汪毓昌同上、稅務理事官、前白正直、同上三等云、

廳長檢驗檢疫所

【安東】省公署警務廳長、連修氏、自開廳後、對於全省各縣之警務、相機整頓、澈底剛新、連廳長、於日前六日正午、偕同大林科長、同車赴安東檢疫所、由竹內所長引導、檢閱該所、內外部之設備、無不整潔、井井有條、結果連廳長、認爲滿意、無間言矣、

縣派員下鄉消毒

【梨樹】本邑縣署、頃以實業部派來農產種籽消毒委員到縣、當即分飭各區、預備種籽藥品、由縣署內務局、派員協同前往、實行種籽消毒、以免仍如常年、產量不齊、並隨時隨地、宣傳講演、開消毒粮種不下數百石、似此認辦法、預計今年、農產方面當有起色云、

小兒疫癘叢生

【本溪】時屆春季、本邑從未降雨、以致氣候乾燥、因之疫癘叢生、就中以小兒爲尤甚多數發現痘疹、非常危險、縣城內住民之小兒、未患者太少深望爲人父母者、趕快設法預防云、

山兎進街

【鳳城】月之六日上午九時許、突由本城山東街東燒鍋迤東、跑來山兎一隻、繞街跳跑、到慶福興商號左右、嗣即不見是商民街談巷議、均云改吉非即凶、以爲不祥云、

穀物運輸減價
豆餅運費依然
哈市油坊將何以堪

【哈爾濱】據鐵路當局發表經由北鮮直通運費、每噸自二角三分、至一角八分、獨豆餅運費依然因之近來哈市油房界殊焦急萬狀、因生產量浮於消費量、曾幾次向當局呼籲、終未圓滿答覆亦未有何表示、豈滿鐵、鐵路總局、滿洲國政府、對於哈市油房業故意施以滅亡之方針歟、

滿洲淸酒界
輸入酒少減

【新京發】滿洲建國以來隨人口膨脹、於新京之淸酒在逐年增加之一途、最近比日本內地酒激增滿洲酒、去歲中製造之地場酒達三千三百石、內一千三百石移出於京圖綫方面、殘額二千石消費於新京而隨滿洲酒之抬頭、內地酒漸呈輸入量之減少、

止於此之進步結核療法

結核菌生有堅固蠟狀之膜＝破此堅膜、能致菌於死滅、則結核易於痊愈——

服用植物體內分泌營養素——能減少結核菌 請嘗試之爲荷

發表本文之日本微生物研究所、不過市井一研究所耳、論財力、論規模、均毫不足誇、惟以研究之人士、皆當代醫、藥理學之世界的權威者、即技術員亦皆由醫、藥學專門、學校出身、而日夜秉其熱誠、埋頭直接研究微生物（於人有害或有益之各種黴菌）藥物、祇就其實力、敢誇耀於天下、

植物 體內分泌營養藥『新瘳機』者、敝研究所由立志創製、迄於完成、約需三十年之久、

研究期間、無論亘三十年、五十年、一百年、毫無可詩之材料、惟我等所發表、非一夕製成之藥品、對製藥上、力想大家必能淸楚認識、期望於完全之上更求完全之努

鄙研究所、非以舊有之熟藥及僅加諸新鮮名稱、且其內容仍係舊物之僞爲、造出不可索解之新藥者、故藥成問世、飲用者、欲於俄項之間、使結核菌潰滅靡遺、活動弛緩之胃腸、於一夜間能發見恢復正常之良藥、惜乎尙未創見、

世間有宣傳能行直接作用於結核菌等之藥品、似其發見、一若眞有其事、而藥效之徃、據觀結核菌亦必有隱跡消形於地球上之一日、然而結核菌者、年有增加之傾向、迴無稍減者、是何故耶？

新瘳機之爲藥、並非即時直接達及病巢而殺菌、但、服用『新瘳機』、結核菌有逐漸減少之現象而疾病轉佳者、又何故歟？

自然此乃係『新瘳機』主效之要成分、於體內行各種活動之所致、無他、是乃綜合表現之結果也、尤堪注意者、爲結核菌大敵之淋巴汁、頻在血液中增加作用是也、

化解結核菌

所謂 淋巴汁者、爲能溶解脂肪之一種酵素、惟可以稱之爲結核菌之大敵乎？蓋結核菌體異常堅固之蠟膜、宛然如披鎧甲之我裴武士一般焉、

以故、若不能破壞此鎧甲一般之蠟狀膜質、有達到黴菌根據之强力藥品、決不能致黴菌於死滅、而吾人飲用如彼强烈作用藥品、未滅結核菌之前、其他體內重要組織、反爲其所破壞是以不能服用、

然而 溶解脂肪淋巴汁、容易破壞黴菌蠟膜、以致死滅、

淋巴汁含有淋巴球、其增減與結核症病態進退保有如何深切關係、於初期或佳良性病人血液中、可以發見淋巴汁、而末期及悪性病人、淋巴汁極端微渺、至於不能看出、證諸事實、即可明瞭、

是可知淋巴汁微少時、結核菌遂恣肆其威力、病勢昂進、倘淋巴汁多時、則結核菌微弱、病勢退轉、

新瘳機一藥、當患者服用後、血液中淋巴汁、能使之增多、以殺滅黴菌之活動力、遂逐次減少、

其結果由黴菌所起之障碍食慾不進、陰鬱不快、盜汗等症、亦爽然若失、漸次食慾旺盛、五體活力充溢、血氣消失之皮膚、亦現出紅潤、達於肥胖、

遷地療法之效果

結核 療法中有所謂遷地療法、高山療法、首唱此說者、係普當美爾氏、然究竟其效果何在、蓋高山等處、因氣壓之關係、能調整呼吸、使血液運行佳良、消化亦旺盛、其結果乃能昻進抗病力、趨於痊癒之途、

此等 自然療法、果能如普當美爾氏想像之程度與否、尙屬疑問、然爲血液循環之佳良、增進呼吸起見、可見血液中之淋巴汁、亦能有多少增進、

但是、普當美爾氏所期望之此等效果、於今日由植物体內分泌營養素內服藥、更而實際獲得、可當爲進步的結核療法、請一加試用、

藥價 金壹圓五角、買裝三百六十粒者、約一個月量此外並有三圓、九圓之實惠瓶（粉狀藥、價格亦同）全國藥房皆有經售、但爲絕對嚴守定價藥、

直接 接用明信片寄至東京市小石川區關口大瀧際一一〇日本微生物研究所、免收送費、用郵局貨到交款辦法、便可直達尊前、貨醫時在藥店買用代藥、頗有害而無益、國外向振替口座東京五六八一二番滙款

植物內分泌營養素活用藥
新瘳機
全國藥房皆有出售　定價一元五角

介紹奉天著名醫院

新井醫院 內科、性病科 產科、婦人科　入院隨意　奉天琴平町四番地　電話五三七三番

牧醫院 產科婦人科　入院應需 派出產婆　奉天紅梅町九番地　電話四五五六番

岩竹醫院 花柳病、肛門病診療 皮膚病、一般外科 X光線科　入院隨意　奉天八幡町四　電話三八七七番

大橋醫院 小兒科、午前宅診 內科、午後往診　入院隨意　奉天橋立町一七　電話二三三六番

岡本婦人產科醫院　入院隨意　奉天稻葉町八　電話滿日二一七八番 三三四五番

加藤醫院 內臟外科、整形外科 泌尿性病科、X光線科 外科　醫學博士加藤守吉　入院隨意　奉天稻葉町八番地　電話長三六八七番

高尾醫院 眼科 皮膚科 梅毒科　入院隨意　奉天青葉町一番地　電話四二五七番

永松醫院 耳鼻、咽喉科　醫學士永松秀雄　入院隨意　奉天醫科大學正門前　電話二三三三番

中島醫院 齒科　奉天住吉町六番地　電話三三八一番

倉田醫院 齒科 口腔外科一般　倉田環　奉天平安通廿番地　電話三六五三番

西田病院 產科 婦人科 出産派出　入院隨意　奉天木曾町十一　電話三一〇九番

松岡醫院 內外科 眼科 診療午前八時 午后八時　嗎啡癮中毒 入院治療應需　奉天十間房金城館横大街　電話四六三二番

末岡醫院 齒科專門　奉天平安通十四　電話四三三六番

光門醫院 齒科　奉天千代田通二十一　院長東京齒科醫學士 光門右一　(電話呼出)三〇三二番

永井醫院 皮膚病、肛門病 花柳病、X線科 一般外科　入院應需　奉天琴平町八　電話二九九二番

齋藤醫院 外科、性病科、內科、小兒科、女醫 齋藤久保 齋藤春江　入院隨意　奉天稻葉町三番地　電話二七一七番

小川醫院 小兒科、內科　入院隨意　奉天富士町五番地　電話六四〇一番

石川醫院 內科 小兒科 X光線科　院長醫學博士石川精一　入院隨意　奉天住吉町七奉天館前　電話二四五六番

堀江醫院 齒科專門　奉天琴平町五　電話四一四一番

千代田醫院 耳鼻咽喉專門　醫學博士河原治作　[illegible]町十二大和旅館後　電話六三〇七番

東北滿洲之建設

【以牡丹江爲中心之鐵路愛護村】

東北滿洲之一特色爲河川交通之整備及開發、貯水池之構築運河交通之新展開等悉屬主要事業、俱與大森爲該地之新要素矣、按近代日本之河川交通整備漸呈整頓、此地隨日人移民整頓水利牡丹江上流域設定閘門、或開鑿運河連結綏芬河興凱湖、以計新天地之開發可謂多事矣、或鏡泊湖畔之開發等、當堪期待、已以牡丹江爲中心之東北滿洲之建設該地往訪者均爲認識之點、可謂已入建設期矣、

東北部滿洲之特殊產業發達

森林

東北部滿洲之森林地帶特長爲之構成、則沿於穆稜河、由分水嶺完達山連於黑龍江北部至小興安嶺、此地一帶之地質爲片麻岩、及結晶石灰岩、而西北部成於硬質岩石、構成呈複雜、主爲長石花崗岩東南部屬於大成岩、南部爲花崗岩及黑花崗岩、又小綏芬河地方在玄武岩之高原、密生植物爲滿洲獨特之混成林、植物之密生爲異觀、森林樹木之種類及用途如左、

紅松(建築材、薪材、枕木)
落葉松(電柱用、橋梁材家屋材等)
蝦夷松、銀樅(製紙原料)
白樺、樺、黑樺、
槲(當木家具用)
哈爾楡(建築用貨車用)
小葉楡、山楡、
楓(家具用旋盤用)
菩提樹(火柴軸用、鑄造摸型用)
塩地(貨車材料、重要建築材、枕木、電柱、家具)
胡桃(美術的家具用材)
黃檗(裝飾用材)
白楊(火柴軸用)
黑龍種紫丁香花(家具用)
胡藤(家具類用)
林擒、鼠李、梨、葡萄、抑而濱綏綫一帶之主要林區、爲左記分布狀態、

▲拉林河流域森林
面積　六三三、七七五町步
蓄積量〇一、一四九、八〇〇石

▲牡丹江流域森林
面積　六三四、九六六町步
蓄積量四二〇、九五〇、九〇〇石

▲綏濱沿綫森林
面積二、六五一、〇六二町步
蓄積量九二四、六五二、五四〇石

▲三姓地方森林
面積　五、二九〇九九二町步
蓄積量[illegible]、六一八、六〇一、八四〇石

▲綏濱沿綫縣別狀況

	面積(町)	石數(千石)
賓	一五一、六八九	四八、六五五
同賓	四五〇、三九四	一八六、二四三
寧安	八〇九、九七七	二六六、三五三
穆稜	三〇〇、六九八	九九、四〇八
東寧	六三三、一三三	一八一、二七三
汪清	三一三、二〇四	一二三、六七六

▲佳木斯附近狀況

方正	一七一、六七三	七七、四〇一
依蘭	七四〇、八八〇	三三六、三九四
樺川	三六九、八三二	一二六、九三二

俄鐵時代平均需年額、建築用、製材用丸太、枕木、薪材等悉採用自給經濟、且直營製材所矣、而俄鐵時代對于海外市場總供給額爲日本、壕州英領印度、南部亞弗利加等、

鑛產

綏濱沿綫之煤鑛在湯旺河附近比濱洲綫不豐富、其他煤炭、烏吉密河站附爲斯列天、斯克炭鑛、及二層甸子附近、又更東方綏芬河附近在二大煤鑛脈一爲三岔口附近一爲黃泥河附近、又在馬橋河附近、

▲石材、石灰
建築用材(阿什河帽山間、二層甸子及二道河子附近)種類爲花崗石
石灰石(二層甸子、小嶺二道河子附近)

▲金
寧安、依蘭、樺川、等均產砂金、

▲其他
銀鉛鑛、銅鑛雖屬於該鑛仍未到經營之範圍、此項爲未知數之關係、

水路交通之發達與組織研究

東北部滿洲之特殊條件、爲水路交通之發達與組織的利用並行鐵路交通、期未開拓邊境之植民、已鐵路總局着目之案件矣、俄鐵時代亦重視該事業或計淺石疏通工事一八九二年以來對於除石作業、俄鐵當局之努力亦爲多大矣、則夙樹立水路運河計劃、計劃堰施設、改修疏通、山間小河川之整理以開鑿運河案矣、其殖民地的計劃爲最雄大、現俄國當局豫想之運河計劃者、以左記二者爲主要運河、

(一)黑龍江系水路通色楞格河連結貝加爾湖、

(二)通綏芬河連結興凱湖更結烏蘇里江、

而俄國運河案之研究、遂雖未到實現該運河計劃值於傾聽依該計劃、大體運河計畫方針定於左記標準、

△法國式
汽水　一、八乃至二米突
幅員　……五米突

△德國式
汽水　……二米突
幅員……八、二乃至八米突

△船舶標準速力　五基羅米

以上東北滿洲之開拓俱與鐵道在水路開拓聯絡、鐵路總局之新使命中爲最重要案件、對于南滿特殊地帶之由因亦存該事情、河川交通之利用是東北部滿洲建設上之重大要素也矣、

經濟與產業

全球銀行市大奔漲

美之產銀收買提高之影響

【紐約十一日發】因美之新產銀收買價格提高、十一日全球銀行市、呈大奔騰、現出一大好氣象、紐約市場發表額一舉爲六十五仙七十五、是一九二六年以來爲最高價格、

閑院元帥宮殿下召請美經濟使節

【東京十一日電】閑院元帥宮殿下、以大日本蠶絲會總裁之資格、十一日午後三時半在官邸、招請訪日之美國經濟使節福布斯一行、開催茶會、除經濟使節外、尚有歡迎員、經濟聯盟門野重九郎氏、並大日本蠶絲會本多副會長、山崎農林大臣、外務省來栖通商局長、谷魯美國大使等約四十一名之陪席、推受茶菓矣、

美經濟視察團與日實業家懇談會

(第二日)於工業俱樂部

【東京十一日發】美國極東經濟視察團與日本有力實業家之第三回懇談會十一日午前十時開催於工業俱樂部、分三部門而遂懇談、金融財政之部美國側摩長可舖斯氏爲缺席、雜談的意見之交換、於關稅及貿易之部關于日美輸出入商品、繼續協議、而席上日本側提出左記要求矣、

美國政府最近關於綿織布、燐寸、罐詰、膠皮、鉛筆等採用防遏政策、斯種諸品、對於美國非大問題、故須請輸入防遏手段之緩和等語、所謂傾銷問題、日本努力說明、日商品之廉價原因、依據勞銀之低廉、基因於生產品之低價而茲過去數年之不況克復之結果、茲不過得合理化又溫於交通輸入之部門長島郵船旅客課長高久國際觀光局專務之兩氏專說明、觀光事情、兩國觀光事業之促進、已爲意見一致、次日美兩國間之電信費低下案決實現、正午爲散會、斯一行臨於岩崎園招待午餐會、

「達拉」輪船會社着手新造船計劃

或惹起日美間之競爭

【東京十二日電】因報載美國達拉輪船會社、以美政府之航路補助金、充當經費、擬着手新造船計劃云云、頗惹起注目、但達拉輪船之目標航路、開爲日美極東間、倘此報果爲事實時、予料必惹起日美間之商船競爭云、

華北機器廠營業復活

商埠地工業區華北機器廠、事變前爲舊軍閥系滿人股本家之共同出資、滿洲國成立後沒收逆產、然事變前該工場有多額之負債、資金欠少未到開業之域、最近董事劉慕忱及劉建本之兩氏企圖營業之復活、以開催股東會議、

滿洲電業公司決事業豫算

總額達一千萬圓之巨額

【新京】滿洲電業股份公司之昭和十年度新規事業豫算總額達一千萬圓、豫算之大體數字如左記(單位萬圓)

新京電業局	二一七萬圓
大連支社	六九萬圓
奉天電業局	二六萬圓
哈爾濱電業局	三四三萬圓
察哈爾支店	六八萬圓
鞍山支店	三九萬圓
安東支店	四萬圓
洮南支店	六萬圓
牡丹江其他十數所發電及送電電設備費	二〇九萬圓

以上中哈爾濱合馬家溝發電所增設費二百五十萬圓新京合新京發電所擴張費百七十萬圓

滿洲電業公司已決一千萬圓社債

去歲十一月創立之滿洲電氣事業株式會社、依據現物出資之合同、故昭和十年度新事業豫算上之運轉資金捻出要求借款亦社債、則過般該會社屢次開催重役會議、決定於東京起債一千萬圓社債、現該社總務部長小池常務折洽關係各方面調查市場狀態、兩三日中文書課長須藤常務亦爲東上豫定、仍社債發行條件附議二十一日臨時股份總會爲正式決定、發行條件大體準據於滿鐵社債定左記範圍、

▲發行總額　一千萬圓、
▲利率年　四分三厘
▲償還期限　十五年
▲承弁
▲承辦共同銀行團(興銀、正金、鮮銀、第一、三井、三菱安田、野村、住友、三和)

中央批撥市場九月開工移築

大連市營之信濃町中央批撥市場、今因市街發展之關係、另行新築與遷移、等情總工費預計四十三萬圓中、本年中計定三十萬圓、準於九月中、開始着工、至於新移之地址、原定入船驛構內南側、該地屬於滿驛、因被占爲石炭場、不得借用、是以改在同地址之東側共面積九千六百坪、

牡丹江都市計劃

定三百七十萬坪之新地域

【哈爾濱】爲濱綏線交通產業之中心地最近日漸發展之牡丹江施以大都市計劃、即以三七〇萬坪之土地以十萬人口爲目標、自今年度繼續三年進行都市計劃以濱江省爲主、已派遣關係員開始於最近開始調查、此都市計劃完成之際、以濱綏綫之最大都市而實施市制、

東京股分市況

【東京十二日發國通】東株　十日寄付

新東	一四五八
日產	九六六
新鐘	一二四二
日魯	六三五
對米	廿八弗四十四仙　二八弗八分三

汽油增加案再抬頭

對英美煤油第二次會議

【東京十二日電】關於煤油業法問題在英美煤油與日本政府側之第二次會議、自十日午後五時在東京俱樂部、於瑪爾冠姆(萊律顧山)麥雅(美孚行)兩與小島鑛山、來栖通商兩局長間開會、而成爲問題之中心點者、對六個月之保有義務、事由小島鑛山局長根基煤油業法之精神而說明、六個月之保有義務在業法許可範圍內在可及的不客研究緩和之道、又關於由貯油設備之經濟担負、答以應至十月之實狀而考慮一應將會議停止、英美代表分別歸國以後、更由其本公司以董事會再行決定今後以對日煤油政策以方針、英美側對六個月以保有義務結果或承認、而與此併行之汽油增價問題至十月將必主再抬頭之情勢、

關于北滿油房製粉木材鐵路總局之方針

隨鐵路總局廣軌綫新運費制、向來因高率運費困窮之北滿油房、製粉、木材等茲請願新運費制之實施、鐵路總局亦鑑總局之王道方針計劃實際調查、關于新運費之損害程度、及範圍期具體的關係之樹立、近開始各種工業與具體的關係之基礎調查、而該調查之結果對于總局側廣軌綫爲方針決定之根本、該經過極被重視、

滿蘇日三國常設調停委員會委員

【新京十日發】財政部理事官伊藤博氏、於四月一日被任命爲前此成之滿蘇及日本三國間之常設調停委員會之滿洲國委員、

行市　十二日

中央銀行市單(四月十二日開市)

滙紐育	三〇弗十六分十五
滙倫敦	一志三片十六分五
金票	一〇九圓六〇
鈔票	八四圓〇〇
滙上海	八六圓〇〇
滙天津	八六圓〇〇

條銀金標

倫敦銀塊現行	二九片一六分一五
全　遠期	二九片一六分一三
紐約銀塊現行	六五仙四分三
孟買銀塊行	七一留比……分
上海標金　午前	
下行	八四六圓八
大價	八六六圓五
開市	八六〇圓〇
小價	八四三圓五
後開行	八五六圓五

中外滙兌

午前	
美滙兌	四弗八四仙四分三
日滙兌	二八弗三六仙
日滙買賣	二八弗八分三　二八弗二分一
美國上海滙	三八弗五〇仙
上海市滙買賣	一三五圓四分三　一三四圓四分一
上海美滙買賣	三八弗八分一　三八弗四分一
上海英滙買賣	一先七片一六分一五
午後	
英美滙兌	……弗……仙
美日滙兌	……弗……分
日美滙買賣	……弗……分
美國上海滙	……弗……仙
上海東滙買賣	一三三圓二分一　一三三圓四分三
上海美滙買賣	三七弗一六分一一　三七弗一大分一三
上海英滙買賣	一先六片一六分三　一先六片八分一
奉天城內滙兌	
國幣滙上海	一、二三四
國幣滙申銀	……
現洋滙天津	一、二二一

各地豆糧

●奉天市豆糧行

大豆	一、五〇〇	黍子	〇、九〇〇
豆餅	一、七〇〇	大麥	一、五〇〇
豆油	一、八〇〇	小麥	〇、九〇〇
白小豆	一、五〇〇	高粱	一、七〇〇
小豆	一、五五五	包米	一、五五五
花小豆	一、四二〇	稷米	一、三〇〇
吉豆	一、八五〇	元米	二、六二〇
合豆	一、一〇〇	小米	二、三〇〇
菁豆	一、一〇〇	江米	二、四〇〇
麻豆	一、四〇〇	勝米	二、九〇〇
豌豆	一、三八〇	稻米	一、九〇〇
稜子	一、一〇〇	粳米	三、三〇〇
谷子	一、三〇〇	芝蔴	一、八五〇
糖子	〇、七五〇		二、七〇〇

大連

●大豆(一百斤)鈔票價

現貨	四、九一	四、九八
不帶袋	……	……
四月底	四、九二	四、九五
五月底	五、〇〇	五、〇二
六月底	五、〇五	五、〇六
七月底	五、一三	五、一五
八月底	五、一六	五、二一

●豆餅(一塊、鈔票價)

	午前(開行)	午後(開行)
現行	一四六〇	一四七五
四月半	一四六〇	……
五月半	一四七五	一四九五
六月半	一五〇〇	一五一〇
七月半	一五一〇	一五一五
八月半	……	……

●豆油(一箱、鈔票價)

	午前(開行)	午後(開行)
四月半	一五〇〇	一五〇〇
八月半	……	……

●高粱(百斤、鈔票價)

	午前(開行)	午後(開行)
現行	四〇三	……
四月底	四〇六	四一一
五月底	四一二	四一七
六月底	四一六	四二二
七月底	四一九	四二五
八月底	四二〇	四二六

●大連麻袋(一枚金票價)

現貨	……
三月底	……
四月底	……
五月	……
安數	二万

新京

●大豆(一石鈔票價)　午前　午後　万

現行	……	……

●高粱(一石、鈔票價)　午前(開行)　午後(開行)

現行	……	……
四月半	……	……
五月半	……	……
六月半	……	……

哈埠

●大豆壹甫特價國幣　午前開行　午後開行

四月半	一二三〇	一二五〇
五月半	一二六五	一二五〇
六月半	一二八五	一二二〇

●小麥(全上)　午前(開行)　午後(開行)

四月半	一四九〇	一五〇五
五月半	一五一〇	一五〇〇
六月半	一五二〇	一五四〇

國外商品

●美國棉花　磅仙七十錢(跌)

五月卯	一一仙五六
七月卯	一一仙六六
十月卯	一一仙二六
十二月卯	一一仙三五
一月卯	一一仙三八
三月卯	一一仙四六
現行	一一仙九一

●印度棉花　五十錢(跌)

羅吉	二三四	留比
孟買	二〇三	留比
以上	一三五	留比

●大阪棉花

近卯	六三〇	遠卯大二八〇

●大阪三品(新紗線)(金巾)　午前(開行)　午後(開行)

四月底	二一〇〇	二一〇〇
五月底	二一八〇	二一五〇
六月底	二二〇〇	二二〇〇
七月底	二二九〇	二二九〇
八月底	二二四〇	二二三〇
九月底	二三三〇	二三二〇
十月底	二三三〇	二三三〇

●大阪綿花　現行

龍	六五五	六五五
軍人	八一三	一九〇〇
紡油	四九五	二〇〇〇
白米	……	……

●橫濱生絲　現貨　六一五
●近卯　六二〇　遠卯　六〇八
●午後
●近卯　六一四　遠卯　六一四
●五月豆餅　四五二　四四六
六月底　四五一　四五一

資本金一千萬圓

國際運輸株式會社

營業科目
一、海陸運輸及運送辦理營業
二、倉庫營業
三、代辦及保證行爲
四、包辦勞力
五、委託買賣
六、直接運送關於金之供給賣
七、關於前各項一切業務

專務取締役　築島信司
本社大連山縣通二二一番
電信略號タイレンマルウン電話代表番號三一五七
振替口座大連七八番、郵便私書函大連局一三三番
滿洲各地並其他主要地點設有支店及張所出張所取扱

精益公司
奉天鼓樓南
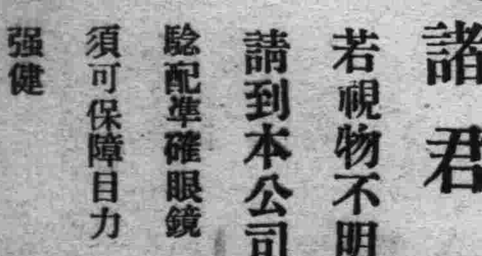
諸君若視物不明請到本公司驗配準確眼鏡須可保障目力強健

三井物產株式會社奉天出張所
本店　東京市日本橋區室町二丁目一番地
資本金　壹億圓(全額拂込濟)
奉天市大西關
辦理品目
大豆、雜穀、豆餅、鐵道用品、自動車、電毫、其他機械類、建築用品、洋灰、砂糖、紙類、麻袋、麻系、五金、木材、化學肥料、工業藥品、各種食料品、紅茶、海產物、羊毛、毛織物、中國靴、地下足袋、人絹、織物、其他雜品、保險、火災…上自動車各種保險

電話
所長　二三二九　二二五〇
大豆、雜穀掛　二五五〇　二二一〇
麥粉、砂糖掛　二三二九　二五五〇
洋灰、木材掛　二〇七七
織物、藥品掛　二〇七七
機械、麻袋掛　二三〇五
火災、油類　二〇三五
庶務、食料品　五五九一
勘定、海上運送保險掛　四三六八
滿洲國電話一般、通信掛、出納掛　四一五五

重症用
毒掃丸
梅毒一症由學問上之理論臨床上之實驗而產生之沃素療法
重性用毒掃丸、以容許最大限度之沃素爲骨幹之最新藥也、專治初期梅毒、慢性梅毒、潛伏梅毒、先天性梅毒、腦梅毒、梅毒性皮膚病同性神經痛、同性風濕症、魚口、便毒、下甘斑性糖面疙瘩、動脈硬化、甲狀腺腫、腎萎縮
價目　重症用毒掃丸　二圓、三圓、五圓、十圓、廿圓、卅圓。普通用　五十錢、一圓、小兒用　卅錢、五十錢、一圓。
東京神田花房町　株式會社山崎帝國堂(振替東京一四六七番)

特價預約
實用西醫寶典出版
各種新奇妙法　中西醫師必讀
盧靈忱　李笑風　合編
洋裝布面金字精裝一厚册
本書內分三編上編述各科要症於每一症詳述原因病狀及治法處方又增新藥多種於方內中編述藥品中毒而對於慢性鴉片中毒之療法(忌煙)尤有奇方良藥按方診治手到患除下編述醫師須知舉凡各種療法查細菌法各式表圖無不應有盡有全書計六百餘面洋洋數萬言插圖七十餘幅一目了然尚爲醫師臨床必需之品
本書特託奉天東方印書館精印於本年五月十五日以前出售預約以百部爲限購者從速
附記　遠處以郵局滙票或滿洲中央銀行滙票向趙靈忱(地址詳手續欄)訂購
購買手續
訂購預約者請向下列地點函索目錄　撫順新站西四條通德茂東房絲交趙靈忱收
價目　預約每冊國幣[illegible]　郵費[illegible]　定價每冊國幣五元　郵費貳角在內
預約代售處　奉天　章福記書局
(預約五月一日滿期)

大連汽船出帆
●青島上海行(上午十一時開)
▲奉天丸　四月十五日
▲大連丸　四月二十日
●天津行
▲天潮丸　四月十三日
▲天津丸　四月十二日
●基隆高雄行
▲山東丸　四月十三日
▲山西丸　四月廿三日
●新瀉伏木敦賀行
▲河北丸　四月廿八日
▲河南丸　四月十七日
●元山芝罘清津雄基行
▲遼河丸　四月廿二日
●龍口登州行
▲龍平丸　四月十八日
芝罘威海衛清津雄基船票發售處
日本國際觀光局奉天分局　日電二三九一、二八六三四
大和旅館出張所(日電四六一一)
全城內分局(日電三五〇三)
哈爾濱新京外各地日本觀光局
大連汽船株式會社

惠通行出帆
●開往芝罘威海衛仁川
▲利通號　四月十四日
●開往芝罘
▲昌平丸　四月十四日
●開往芝罘八角口
▲泰康丸　四月　日
●開往門司宇品今治尾道
▲慶運號　四月三十日
惠通行　電話一一八、三八五二

大阪商船出帆
●開往門司神戶大阪(上午十時開)
▲吉林丸　四月十三日
▲扶桑丸　四月十五日
▲西亞得爾丸　四月十六日
▲烏拉爾丸　四月十七日
●開往大津
▲朝熊丸　五月一日
●上海福州基隆高雄
▲中華丸　四月二十日
●開往橫濱
▲朝熊丸　四月十三日
●開往紐約
▲關西丸　四月十八日
滿鐵沿線各站及各埠日本國際觀光局船票發售處
車船連運票(往復票車減二成船減一成)通用期限兩個月大連門司神戶間船票(買往復票價可減二成通用期限參個月)
▲專屬貨物代辦處　各地國際運輸株式會社
大阪商船株式會社大連支店　奉天事務所　奉天浪速通二六

阿波共同汽船出帆
●開往芝罘威海衛青島
▲十六共同丸　四月十三日
●開往天津
▲長山丸　四月十六日
●開往仁川鎮南浦
▲長山丸　四月廿一日
大連市山縣通　阿波共同汽船會社大連支店　電話六九九一　五〇〇一

張氏強坤金丹
金丹出世　婦人福音
欽賜祖傳七世並由中西醫學校國醫科畢業長充奉天省會警察局醫官瀋陽縣警務局醫官現充醫士會董事兼鑑定醫藥委員業醫十有餘年男婦嬰兒均有心得又將素日經驗之效藥強坤金丹修合售世此丹又經南滿醫科大學博士化驗又在上海協合大房配製復經德國醫學博士秋克灣先生鑑定以爲良製合服之無苦劣之味凡經血不調或前或後經行腹痛或經血停滯或氣血虧損五心發燒心中怔忡子宮寒冷久不孕育赤白帶下崩漏不止等症爲防假冒之徒又呈請奉天省公署警務廳註冊特許本藥房獨售並無二處請購者認明醫士之肖像免受魚目混珠之弊登新聞紙以資傳聞(每盒定價大洋貳圓)
總批發處奉天小西關　寶慶堂大藥房
發明者　張夢九

君爲目力計
請戴本行眼鏡
儀器精良・驗光準確
質料高上。售價低廉
城內中街 大西門裡
亨得利鐘表眼鏡行

君如貧血衰弱
喝了此酒
就能恢復已往
的强壯！
補血强壯
赤玉牌葡萄酒

百杯健康
千杯延年
11

日光牌
鋼筆頭

代理店
內田洋行
大連、奉天、新京
東京東洋精鋼會社

狂犬病·犬瘟病豫防
斷耳·斷尾術·皮膚病
矢野愛犬病院
奉天紅梅町三二

東京早山製油所
美國現氣年達售會社
德爾愛龍聚利門會社
九州製油所
吉田製油所
日本耐磐金製造會社
總經理
煤油・汽油、機器油、各種油類、
總批發
日新商會支店
奉天宇治町一四番地
電話日長二〇一八
電略二ホ

合名會社
大倉組
營業科目
電裝電機
各種機械
鐵道材料
五金雜貨
銀鐵水管
硬煤煙煤羊毛皮件呢絨五穀穙貨
電氣機械器具海味肥料汽車並其
材料油類木料焦炭硫磺黑鉛道木
洋火綿花洋絲洋布
包辦工程
代理水火
人壽保險
▲總行日本東京京橋區銀座通二丁目七番地▼
分行 北京、天津、上海、漢堡、西本溪、倫敦、紐約、九江、香港、奉天、營口、大連、其他及以土營主要地方、
出張所奉天浪速通四六番地
日本電話二八八四番
總辦室二九四九番
總辦公館三五七九番
滿電話二五六五番 四四六一號

己所疼愛的愛兒們
欲其保有潑溂
健壯的體格
千萬莫怠忽
害兒童所有健康的
蛔虫之驅除

絕無危險性·最可放心服用的
驅除蛔蟲靈藥
滅疳寧錠

面黃肌瘦。脇腹時痛
發熱瀉痢。頭痛暈眩
記憶日壞。學業退步
睡眠不安。羊瘋抽筋

大凡兒童無因無故突然發生原因不明之上記病狀者。其十分之九卽斷定其多爲蛔虫作梗所致成。亦無不可者。又據關東廳及滿鐵各地衛生機關歷年調查之結果。謂我滿洲國人百人中有虫者竟達九十九名之多云。且其寄生人體中。傷害兒童之健康。侵犯智能之發育。以成種々疾病之原因。而從根本覆滅兒童之健康家庭之幸福者也。所以爲疼愛的兒女之健康家庭幸福計。蛔虫之驅除撲滅實爲刻不容緩之最大急務也。普通一般人多半使用『山道年』及疳積糖等。效雖不謂全無。毒害作用堪虞。以及種々副作用等。而『滅疳寧』則絕無是虞以及副作用等。故爲中外各地醫院各小學校各團體一致推奬賞用。莫不爭相購服。以成中外唯一無二世界獨一無雙的驅除蛔虫特效靈藥也。

另備「蛔虫殺滅法」等詳細說明書函索卽奉寄

博絕大信用
日本全國各學校採用
朝鮮總督府衛生課推奬
鮮內各學校採用
滿鐵衛生課推奬
沿線各學校採用
關東廳衛生課推奬
關東州內各學校採用
中西醫藥專門大家博士推奬
全球有名大醫院採用

特長
一、驅蛔効力特大無比。驅蛔率在百分之九十五以上
二、完全除去草藥腥臭。病者容易服用
三、服用過多或連續服用均無飲食不進惡心嘔吐或毒害身體之副作用等
四、効力遠勝「山道年」凡用「山道年」無効者。改用本品。莫不藥到病立去
五、不必併用瀉藥亦能達除蛔之目的

(全國各地大藥房均代售)

藥錠 一〇錠 三角、二七錠 七角五分、五〇錠 一元三角五分
吉利糖 一〇塊 二角、二七塊 五角、
糖衣錠 六錠 壹角、

總發行所 株式會社 藤澤友吉商店製藥廠
大連支店 大連市山縣通七番地
支店 東京・京城・上海
總經理 日本賣藥會社支店